DIARIO PALENTINO

Palencia Sábado, 4 de septiembre de 1999

1881

Año CXVIII. Número 18.295. 120 pesetas. 0,72 euros

CASTILLA-LEÓN *Cientos de personas despiden a los dos pequeños abulenses que fallecieron en la riada*

PÁGINA 24

DEPORTES *Victoria de la selección sub-21 (1-2) sobre Austria, que marca el camino a seguir por la absoluta de Camacho.* PÁGINA 42

SOCIEDAD *Cuatro jóvenes resultan muertos y otros tres heridos al saltarse un semáforo a toda velocidad, en el centro de Madrid.* PÁGINA 49

INTERNACIONAL *Probable victoria independentista en el referéndum de Timor.* PÁGINA 34

INDICE

PALENCIA	4
PROVINCIA	15
MONTAÑA	17
CERRATO	19
VERANO	20
CASTILLA Y LEÓN	24
ESPAÑA	29
BOLSA	32
INTERNACIONAL	34
DEPORTES	42
AGENDA	47
SOCIEDAD	49
OCIO	53

■ Rechazo generalizado a la propuesta del PSOE de subirlas por Decreto Ley

Aznar considera irresponsables ciertas actitudes en el debate de pensiones

El socialista Ramón Jáuregui, por su parte, considera que la negativa del Gobierno central sólo se puede explicar en clave de "insensibilidad e injusticia social"

El rechazo a la propuesta del PSOE de subir las pensiones por Decreto Ley fue unánime. El Gobierno calificó el proyecto de "pasmoso" y el PP de "frívolo"; IU como "electoralista" y CiU "improvisado". Sin embargo, el PSOE insiste en que "no hay excusas" para no incrementar la paga de los ancianos.

Aznar aseguró que sobre el debate de la subida de las pensiones "no hay ninguna novedad". Para Aznar, lo debatido ayer "es la ratificación de que el Gobierno, frente a cualquier propuesta irresponsable, garantizará el presente y el futuro del sistema público de pensiones".

Piqué arremetió contra Almunia, y le acusó de intentar confundir a la sociedad al pedir un aumento de 2.000 pesetas de las pensiones y le solicitó "más rigor". Los socialistas insisten en que "no hay excusas" para no abordar esta demanda. Ramón Jáuregui consideró que la negativa del Gobierno sólo se explica en clave de "insensibilidad e injusticia social".

PÁGINA 29

ÓSCAR NAVARRO

PONCE LOGRA DOS OREJAS Y SALE A HOMBROS EN LA FERIA TAURINA

El mano a mano entre Miguel Abellán y Enrique Ponce se saldó con tres orejas, dos de ellas para el diestro valenciano, que salió a hombros de la plaza de la Avenida de Campos Góticos. El coso presentaba un aspecto inmejorable, prácticamente lleno, como si la lesión de "El Juli" y la decisión de reducir la corrida a un mano a mano no hubiera importado mucho a la exigente afición palentina.

CUADERNILLO CENTRAL

LAS EDADES DEL HOMBRE

VIVIR EN PALENCIA

Verbenas, música y juegos animan las Fiestas de San Antolín

PÁGINAS 4 A 11

UPA convocará movilizaciones si no se publican las ayudas a la remolacha

PÁGINA 13

Tensión en el pleno de Paredes

PÁGINA 15

El Palencia podrá contar con Jesús

PÁGINA 43

■ Los embalses de la Cuenca disponen todavía de 15 Hm3

El trasvase de Riaño al Canal de Castilla no será necesario hasta finales de mes

Santos Prada, portavoz de la Junta de Explotación de Usuarios de la Cuenca del Carrión, afirmó ayer, tras reunirse con el técnico de explotación de la CHD, que no será necesario que el trasvase de Riaño al Canal de Castilla empiece a funcionar hasta finales del presente mes de septiembre, alrededor del 20.

Los embalses de la Cuenca disponen todavía de 15 hectómetros cúbicos de agua para riego, «pero si fuera necesario la Confederación nos ha asegurado que el agua ya puede pasar por el Canal».

En relación a las últimas lluvias caídas, Santos Prada aseguró que no han afectado a la Cuenca del Carrión de ninguna manera, puesto que en esta zona prácticamente no ha caído nada, «ha afectado a otras zonas de la provincia, pero no a la nuestra».

PÁGINA 16

Hoy entrega gratis fascículo Las Edades de Palencia DIARIO PALENTINO

Hoy en DP

Toros

Muebles maher

NUEVAS INSTALACIONES TODO EN MUEBLE ACTUAL

¡PAGUE HASTA EN 12 MESES SIN INTERESES!

Rep. Argentina, 20

M.C.D.2022

DESDE LA GÁRGOLA

CÉSAR MANSO

ESCALADA PARA VER

Suele ocurrir que en los espectáculos multitudinarios no se vea bien a los protagonistas, a pesar de que éstos estén sobre un tablado, un auditorio o un escenario. Las muchas cabezas espectadoras impiden a los de atrás ver en plenitud el espectáculo. Y entonces vienen las fórmulas para conseguir una visión más completa. Unos se suben a bancos y árboles, otros son elevados sobre los hombros y otros, como estos niños de la foto, escalan lo que pueden sobre una farola para conseguir su objetivo. Es la lucha de imaginación y fuerza por la visión plena.

FUTUREKIDS
CENTROS DE FORMACIÓN INFORMÁTICA
LES DESEA FELICES FIESTAS.
PEDRO FERNANDEZ DEL PULGAR, 5
ZONA PEATONAL
ENTRE SAN MIGUEL Y CALLE MAYOR
TFNO. 979 747 356

CARTAS AL DIARIO

Las cartas deben llegar escrita a máquina, con la identificación completa y comprobante y fotocopia del DNI.Puede figurar con seudónimos o iniciales cuando lo considere la dirección. La extensión no pasará de unfolio. Diario Palentino no se responsabiliza de los contenidos de las cartas ni necesariamente los asume.

Cargos para todo

Como suele ocurrir en todos los períodos que siguen a las elecciones, últimamente ha habido una remodelación de cargos aquí y en toda la región. Me refiero a los cargos que han dado las elecciones, es decir a los cargos electos, y a los otros que se ocupan a dedo.

Y esto no es malo, en principio, pero llama mucho la atención que ciertas personas accedan a cargos para los que no parece que estén muy preparadas, aunque sean muy buenos profesionales en otros campos.

Al respecto, recuerdo que alguien dijo, al referirse a ciertos cargos de entidades financieras, que esto sucedía desde siempre y que nunca ocurría nada.

Y claro está que tenía su razón. Pero sólo la razón desde dentro, que no desde fuera.

Me explico. Un cargo ejercido por persona no adecuada puede pasar desapercibido, sobre todo en organismos oficiales o en entidades grandes paraoficiales. Porque puede resultar que esos organismos tengan ya una mecánica de funcionamiento y el principal responsable se deje llevar por la monotonía de ese mecanismo, con lo que no se notará mucho su mano y las cosas saldrán más o menos adelante.

Esto puede ocurrir con los cargos públicos, desde alcaldías de pequeñas poblaciones hasta presidencias autonómicas y hasta en mucho más altas prerrogativas.

Sin embargo, yo creo que eso de que nunca pasa nada es una falacia y una tópica interpretación de las cosas. Porque si bien una persona puede desempeñar un cargo sin grandes problemas, no es lo mismo que ese cargo lo desempeñe un individuo dotado de conocimientos ad hoc, con capacidad de gestión y trabajo, con decidida labor de adecuación del mecanismo de la entidad a las exigencias de su gobierno.

Quiero decir que los resultados no serán los mismos con una gestión sabia que una gestión de pasotismo y de dejarse llevar por la corriente.

Y bien que se nota cuando una gestión tiene carácter propio y cuando se lleva el cargo con la comodidad de dejar pasar y hacer.

Eso supone que con unos cargos podemos llegar hasta tales gestiones y con otros a gestiones más retrasadas.

Y supone que se avance más o menos rápidamente en la consecución de cosas, de servicios, de infraestructuras.

Y supone que se acierte o no en el mapa de las prioridades a desarrollar.

Supone, en fin, un atraso o un adelanto en la entidad que se gestiona.

O sea que nunca pasa nada, pero sí pasa, porque un análisis de cada gestión nos dará el porcentaje de aciertos, de avances reales, de originalidad, de imaginación y de poder de gestión.

Nunca pasa nada cuando se hace con dinero público, pero vean lo que sucede en la empresa privada con los malos gestores, con los cargos ejercidos por ineptos.

Sixto de la Iglesia Luis

HEMEROTECA

HACE 100 AÑOS

Fuegos y música en las Ferias palentinas

Los fuegos artificiales y la música fueron las principales atracciones de aquel día de las Ferias de San Antolín. Junto al río Carrión se quemó una vistosa colección de fuegos artificiales de la Casa Alonso y los palentinos quedaron sorprendidos por los efectos y reflejos de las luminarias en las aguas fluviales. El Salón se iluminó especialmente para el concierto de la Banda de Música del Regimiento de Infantería de Burgos.

HACE 75 AÑOS

Un entretenido partido de fútbol de Ferias

Se celebró el partido de fútbol de Ferias entre la S.L.S. Palencia y el DCB Burgos. Pocos espectadores, debido a ambiente fresco, y un encuentro muy entretenido. Vencieron los palentinos por dos tantos a uno, con goles de Ontañón y Aragón. En el primer tiempo dominaron los de casa y los burgaleses fueron mejores en la segunda parte. Entre los jugadores palentinos se destacaba al gran defensa Garrote. La nota triste de la confrontación fue el fallecimiento de un espectador, padre del capitán del conjunto de Burgos, que se había desplazado a Palencia a presenciar el partido.

HACE 50 AÑOS

Multas a González Vera y a Antonio Ordóñez

El gobernador civil de Palencia, señor Abella Martín, impuso una multa de 20.000 pesetas al empresario taurino González Vera y al novillero Antonio Ordóñez, por la ausencia de éste en la novillada en la que tenía que intervenir con Calerito y Litri. La empresa quiso disimular la faena con algunas mentiras, pero se demostró que Ordóñez había actuado ese día en Cádiz. El alcalde de Palencia también propondría en la Comisión de Gobierno el no hacer efectiva la subvención de 55.000 pesetas que había concedido al empresario y la no condonación del impuesto de lujo para las corridas.

HACE 25 AÑOS

Industrias a instalarse en Tierra de Campos

En el Consejo de Ministros celebrado en el Pazo de Meirás, bajo la presidencia del Príncipe de España, se había resuelto el concurso de instalación preferente de industrias en Tierra de Campos. Eran 17 las industrias admitidas, con dos mil millones de inversión y la promesa de proporcionar 1.556 puestos de trabajo. De las 17 industrias, once se ubicarían en el término de la capital.

En el aire: 979 706 115
En Palencia: M. Pelayo 1
No sea airefiestas,
viva San Antolín
Airtel Distribuidor Oficial
Gsm Air
' La otra telefonía móvil '

M.C.D.2022

ARCOIRIS

FERNANDO JÁUREGUI

¿A cuánto debe ascender la propina que graciosamente daremos a nuestros mayores?

¿A cinco pesetas diarias, como propone, al fin y al cabo la pela es la pela, Pujol?

¿A veinticinco diarias, propuesta de Manuel Chaves?

¿Sesenta y seis, como pide -claro que desde la oposición- el ahora rumboso secretario general del PSOE y ex ministro de Trabajo Joaquín Almunia?

Gran dilema si se considera desde la macroeconomía.

Cuestión absurda, si desde la mísera microeconomía de cada uno de los pensionistas afectados, por más que nunca amargue un dulce, aunque sea un dulce forzado -benditas elecciones, que tanto mueven las conciencias olvidadizas hacia nuestros padres y abuelos- por la precampaña electoral que viene.

Evidentemente, ni doscientas pesetas, ni setecientas, ni dos mil más al mes van a poder paliar las necesidades de unos ex trabajadores que se morirían literalmente de hambre si no fuese porque en España funciona la institución familiar.

Y porque, naturalmente, somos, según "The Economist", el segundo país desarrollado en economía sumergida.

Negra.

Nada menos que el 25 por ciento de nuestro Producto Interior Bruto está, dice la prestigiosa publicación británica, ennegrecido, y ello sin duda tiene mucho que ver con el necesario subempleo sumergido de tantos de nuestros parados y mayores.

Es ésta otra dimensión de la inmensa polémica que, traicionando los principios éticos del Pacto de Toledo -no hacer electoralismo con las pensiones- ha irrumpido en el fin del verano, en ésta y otras semanas locas.

Tal vez el oportunismo de algunos planteamientos -oportunismo del que no se puede acusar al secretario de la Seguridad Social, el siempre prudente, acaso demasiado prudente, Juan Carlos Aparicio- sirva, al menos, para hacer un replanteamiento general desde el Gobierno central, que es donde corresponde: si España va bien, a nuestros mayores también debe irles bien.

O, al menos, porque la macroeconomía manda sobre la micro, que les vaya bastante mejor que hasta ahora, que de sobra lo merecen

CONSTRUCCIONES
RUFINO DIEZ, S.A.
OBRAS EN GENERAL
CONSTRUCCION Y PROMOCION DE VIVIENDAS Y NAVES
VENTA DE PARCELAS
Avda. Valladolid nº 6 (entreplanta) Telf.: 979 725 355 Móvil: 609 867 181
34004 PALENCIA Fax: 979 712 606 Móvil: 619 312 777
CONSTRUCCIONES RUFINO DIEZ, S.A.

LAPIDARIO

"Le pido al Gobierno que no se cruce de brazos, que mueva ficha en el marco estatutario y que no espere a que la muevan otros"
Joaquín Almunia
Secretario general del PSOE

"Pujol está en su papel, se lo atribuye todo. También quiso atribuirse incluso la reducción del IRPF, aunque él no aplicó ninguna rebaja en Cataluña"
Mariano Rajoy
Ministro de Educación

MESA MADERO

EL RETABLILLO

Iluminación

Algunos lectores nos han hecho saber su decepción ante la iluminación de las calles palentinas en estas Fiestas. Dicen que los arcos colgados les parecen muy pobres, un tanto pueblerinos. Es una opinión a exponer y a respetar, porque de gustos no hay nada escrito.

Y a propósito de iluminación, nos han llegado comentarios muy fuertes sobre la pobrísima iluminación del Paseo del Salón, precisamente el lugar más emblemático de las Fiestas palentinas, donde están instaladas las ferias del libro y de artesanía y donde tienen lugar los espectáculos más llamativos y concurridos.

Si a esto añadimos que durante la tarde-noche son miles las personas que pasean por el parque o se sientan a tomar el fresco en sus bancos, creemos que El Salón merece más atención lumínica, porque aquello parece un bodegón, a ciertas horas, con sus bonitas farolas ya con lámparas de intensidad rebajada.

Corrillos

Como viene siendo habitual ya desde hace años, son muy vistos los espectáculos callejeros de algunos artistas que espontáneamente montan en plena Calle Mayor sus títeres o habilidades.

En la calle se forman corrillos, mejor dicho grandes corros, para ver estos pequeños espectáculos, generalmente muy llamativos y con los que, sobre todo los niños, se lo pasan en grande, viendo admirativamente las novedades titiriteras.

Que a veces ocurre que la gente se divierte más con lo espontáneo que con la programación oficial.

Exámenes

Que las Ferias de San Antolín coincidan con los exámenes de recuperación de septiembre no deja de ser una faena para los jóvenes palentinos implicados en ambos acontecimientos.

Hay una lógica para los suspendidos en junio. Y es que su preparación para septiembre se haya hecho durante los meses de julio y agosto, con lo que la fiestas septembrinas no deberían incidir mucho en su rendimiento a la hora del examen recuperatorio.

Pero hay una ilógica muy extendida desde siempre entre los estudiantes. Y es dejarlo todo para los últimos días, para en esas fechas hacer un repaso apresurado y a ver qué pasa.

Bueno, pues con las fiestas antolineras esta última ilógica se hace más imposible, porque a ver quién es el majo que, después de una verano a pájaros, se recluye en plena ciudad ardiendo en fiestas.

Así, se pueden dar dos casos que ayer mismo comprobamos. Un alumno que decidió ir desde la parranda al examen, sin tregua ni descanso.

Y un profesor que aseguraba que ponía exámenes pero que no tenía ninguna esperanza de aprobados. Tan convencido estaba que se atrevía a apostar y todo. Era la experiencia de otros sanantolines de examen, con los folios firmados en blanco o con cuatro garabatos mal hilvanados.

¿Echamos la culpa a San Antolín del desastre? No creemos que tenga lugar la culpabilidad.

Pero seguro que, para los improvisadores y no previsores, el santo y su fiesta serán una disculpa.

Por si cuela...

EDITORIAL

La bella y la... luz

LA Junta de Castilla y León, el Ayuntamiento de nuestra ciudad, el Obispado e Iberdrola rubricaron el pasado miércoles el acuerdo por el que la empresa eléctrica ha llevado a cabo y financiado las obras de iluminación exterior de nuestra Catedral, proyecto en el que se han invertido en torno a 45 millones de pesetas. Se ha tardado en firmar el convenio y al parecer hubo más problemas de lo debido, aunque es hora de olvidarse de ellos y felicitarse por una obra tan necesaria, que servirá para dar mayor realce si cabe a nuestro templo catedralicio, símbolo y referencia obligada de la ciudad.

Desde *Diario Palentino* nos felicitamos doblemente, ya que las primeras gestiones realizadas por los responsables de la empresa eléctrica en nuestra Comunidad y los representantes del Cabildo para ofrecerles el proyecto de iluminación de la Seo palentina se hicieron a través de esta casa. De ahí nuestra satisfacción.

De bien nacidos es ser agradecidos y hemos de reconocer públicamente que esta importante obra ha sido posible gracias a la empresa Iberdrola, promotora de la idea y financiadora de la misma, fruto asimismo del amplio convenio de colaboración firmado entre la sociedad eléctrica, otras importantes empresas y el Ejecutivo regional con el objeto de financiar distintos proyectos de desarrollo en Castilla y León.

En cualquier caso, esta iluminación contribuirá a embellecer todavía más la Catedral y a dar una nueva imagen exterior de la misma, de la que podremos disfrutar todos los palentinos y cuantos se acerquen a ella para conocerla y admirarla. Tampoco podemos olvidar que todo ello, así como las importantísimas obras de rehabilitación, limpieza y consolidación que la Seo ha sufrido en los últimos tiempos, tienen mucho que ver con la celebración de la exposición "Memorias y Esplendores". De no haber acogido la magna muestra de Las Edades del Hombre, seguramente seguiría siendo la bella desconocida y además se encontraría en un estado de conservación ciertamente preocupante.

Gracias pues a la exposición y al esfuerzo inversor realizado por las administraciones públicas, desde la local a la nacional, pasando por la provincial y la autonómica, así como a todas aquellas empresas y sociedades privadas que con su apoyo han demostrado tener una gran sensibilidad por nuestro patrimonio, asumiendo el compromiso de aportar su granito de arena para que las instituciones puedan afrontar con garantías esta singular responsabilidad de mantener en buen estado de conservación nuestro patrimonio histórico-artístico, una tarea que se antoja complicada y difícil dadas las necesidades.

DIARIO PALENTINO
Fundado en 1881
DECANO DE LA PRENSA PALENTINA

Editor:
Antonio Méndez Pozo
Presidente:
José Luis Alonso Almodóvar
Vicepresidente y Gerente TV y Radio:
Gregorio Méndez Ordóñez

Director:
Mariano Valero
Director Adjunto:
Guillermo Alonso
Redactor Jefe: Gonzalo Ortega Aragón
Redacción: Carmen Centeno, Jorge Cancho, Sonia Arnuncio, José Benito Iglesias, Jorge Liébana, Alberto Moreno, Alberto Abascal, Mercedes García, Luis Cabañes, Esther Marín, Ana Ramos y Ana Mencía. *Fotografía:* Rosa Marcos, Óscar Navarro, Enrique Caña y César Manso. *Edición:* Alfonso Alonso. **Montaña Palentina:** Ana García (Aguilar). Wifredo Román (Guardo). **Cerrato:** Luis Rivas. **Vega-Campos:** Cristina Esguevillas.

Director General
Jesús A. Bueno Ordóñez
Director Editorial
Vicente Ruiz de Mencía
Gerente
Javier Gutiérrez González
Directores departamento: José Manuel Sáenz de Cabezón (Admón y Financiero). Javier Hernández Revuelta (Publicidad). Agustín Sagredo (Org. y Desarrollo). Luis Santos (Informática).

M.C.D.2022

SAN ANTOLÍN 99 LA CIUDAD ESTALLA EN FIESTAS

Los ritmos de siempre volvieron a sonar en los oídos de cientos de palentinos que se dieron cita en la Huerta Guadián para recordar aquellos viejos tiempos en los que las verbenas eran cita obligada. Todos demostraron sus dotes en el arte del baile de tangos, jotas, cumbias, valses y los eternos pasodobles que tanto hicieron gozar a nuestros mayores.

ENRIQUE CAÑA

Los palentinos que se acercaron a la Huerta Guadián pudieron difrutar de las canciones de siempre.

ESPECTÁCULOS Las representaciones se prolongarán hasta el final de los "Sanantolines" con tres orquestas distintas

Las Verbenas Clásicas de la Huerta Guadián se consolidan en las fiestas de San Antolín

PALENCIA/J. LUCAS SERRANO

«Vamos a sacar a la paisana a echar un baile». Aquella famosa frase, que tanto repetían nuestros mayores en las fiestas de su localidad natal pudo hacerse ayer realidad gracias a la celebración de las Verbenas Clásicas de la Huerta Guadián.

Cientos de palentinos -entre los que figuraba mucha gente joven- encontraron un marco perfecto para rememorar aquellos años en los que las jotas, el tango, las cumbias y los pasodobles arrancaban del letargo a todos.

Y es que estas verbenas no pretenden otra cosa que ofrecer diversión a nuestros mayores, llenando un hueco que había hace años en las fiestas de San Antolín como eran los bailes de siempre. Afortunadamente, esta iniciativa parece consolidarse año tras año, y todo apunta a que se convertirá en uno de los fijos de los Sanantolines de los próximos años.

Tres décadas de experiencia

No en vano, toda la organización corre a cargo de la Agrupación de Artistas Musicales Palentinos (AARPA Musical). Su responsable, Jesús Lobejón -"Chapas" o "Verbenas", como se le conoce en la profesión- lleva más de 30 años en el mundo del espectáculo, organizando verbenas por toda la geografía palentina.

Sin embargo, no todo es música en esta vida y todos los mayores que se arrancaron -que fueron muchos- a demostrar su arte a la hora de ejecutar unos pasos de cumbia, cha-cha-cha, o pasodoble tuvieron un premio testimonial.

Camisetas, pañuelos y unos aperitivos completaron este homenaje a los antiguos y nuevos amantes de las verbenas de siempre.

ENRIQUE CAÑA

Todos tuvieron la posibilidad de demostrar sus ganas de bailar.

ENRIQUE CAÑA

La orquesta deleitó al público con buena música y espectáculo.

Tres orquestas distintas para ejecutar las piezas de siempre

Las Verbenas Clásicas se seguirán celebrando en el interior de la Huerta Guadián de la capital palentina hasta el próximo día 5, fecha en la que los Sanantolines tocarán a su fin. Para completar unas jornadas memorables, está prevista la intervención de tres orquestas distintas que deleitarán al público con aquellos temas que se encuentra en el lugar que ocupan los grandes recuerdos. Todo está preparado para que los mayores y los aficionados al sonido y el ambiente de la verbena disfruten de los sonidos de la fiesta popular. Sólo son necesarias ganas de divertirse y, cómo no, de bailar.

M.C.D.2022

SAN ANTOLÍN 99 LA CIUDAD ESTALLA EN FIESTAS

Sones de la España medieval

CARMEN CENTENO

El grupo de cámara Cinco Siglos ofreció ayer un concierto de música española antigua en el patio del Palacio Episcopal, del que pudieron disfrutar 450 personas.

CINCO Siglos sonó ayer en formación de quinteto, integrado por Miguel Hidalgo (laúd morisco), Gabriel Arellano (viola y rabel), Antonio Torralba (flautas), José Ignacio Fernández (guitarra morisca) y Antonio Sáez (percusión). El grupo nació en 1992 como dúo, de la mano de Hidalgo y Torralba. Un año después se incorporó Gabriel Arellano y desde hace dos sus miembros son los que ayer actuaron en Palencia.

Como otras formaciones de cámara, amplía o reduce su número en función del repertorio y no descarta introducir en un futuro más o menos inmediato a un cantante, ya que parte de sus temas son recreaciones instrumentales de música vocal.

Pueblos de Palencia

El de ayer fue su primer concierto en nuestra ciudad, aunque no en la provincia de Palencia, ya que en 1993 Cinco Siglos actuó como trío en Carrión de los Condes, Frómista y Cervera de Pisuerga dentro del Festival Internacional de Música-Semana del Románico. Se celebró en el patio del Palacio del Obispo ante 450 espectadores. Había sido patrocinado por la ONCE e incluido por el Ayuntamiento en el programa de las fiestas.

«Nos ha sorprendido gratamente venir a actuar a una ciudad que está en fiestas, porque no es habitual. Normalmente nuestros conciertos forman parte de festivales de música antigua, a los que acude un público más específico. Hoy la convocatoria es más abierta y nos gusta», explicó Gabriel Arellano.

El repertorio de Cinco Siglos se centra en la música instrumental medieval, mucho más reducida que la vocal y, por ello mismo, la gran desconocida. «Puede ser tan asequible como la renacentista y la barroca».

RAQUEL BURGOS

Música antigua a cargo de los excelentes intérpretes del grupo Cinco Siglos.

Mezcla de culturas en las partituras del grupo

Una pieza de la España mudéjar, de origen musulmán y adaptación cristiana; una recreación instrumental de música vocal como las Seis Danzas sobre sones de Alfonso X el Sabio y Danzas Moriscas del repertorio de música andalusí, fueron las obras que Cinco Siglos interpretó en Palencia.

«Hoy traemos sólo música española, procedente de la mezcla de culturas que se vivió en la Edad Media, pero también interpretamos música antigua de otros países», señaló Arellano.

Cinco Siglos ha editado tres discos y está a punto de salir el cuarto. El primero de ellos fue una miscelánea, el segundo lo dedicó el grupo a la música francesa, el tercero a la música española y el cuarto tiene como protagonista a la italiana.

Los instrumentos que utilizan los cinco músicos son reproducciones de otros medievales, a través de prototipos que el grupo copia de frescos, capitales y códices medievales.

ENRIQUE CAÑA

FUEGOS ARTIFICIALES ENTRE OVACIONES

Sauces, corazones, conchas de peregrino, estrellas. Los fuegos artificiales quemados el día de San Antolín en las Huertas del Obispo fueron aplaudidos y ovacionados por las cientos de personas que se dieron cita en esta zona verde de la capital palentina. La luminosidad , el color y el estruendo reinaron unos minutos con el beneplácito de los curiosos.

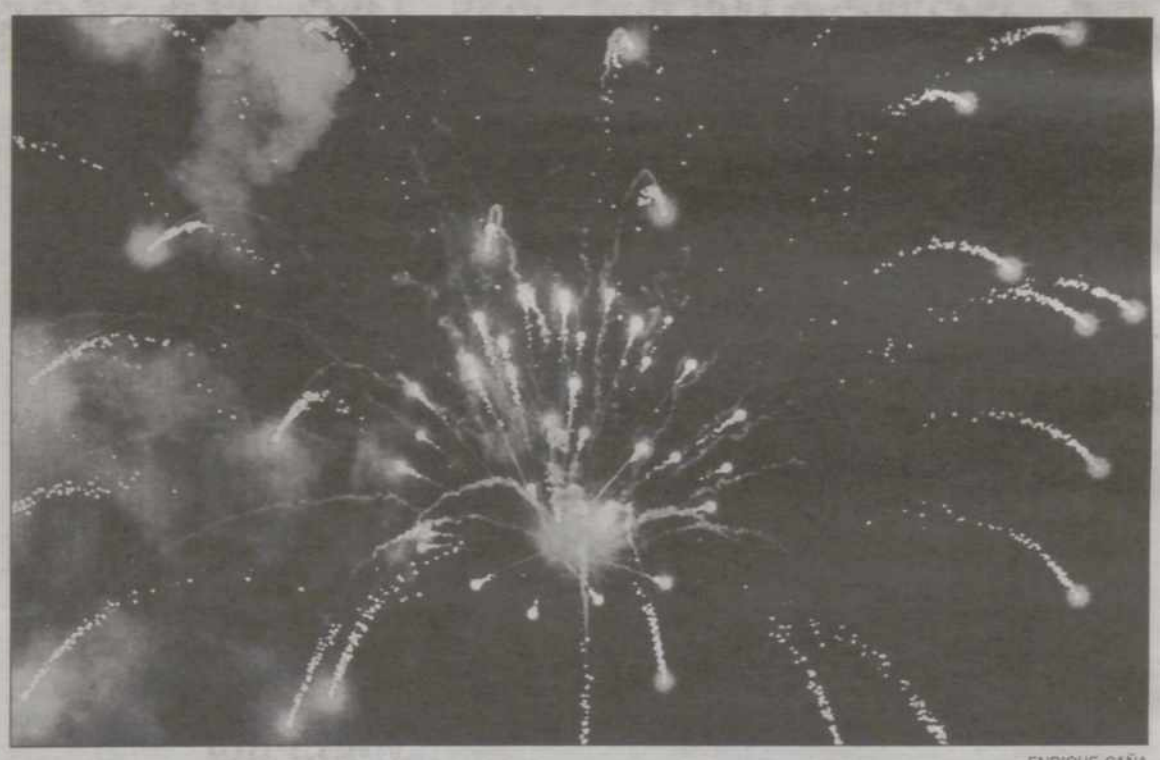

ENRIQUE CAÑA

Cientos de personas siguieron la quema de fuegos artificiales en las Huertas del Obispo.

LÍNEA REGULAR a la UNIVERSIDAD de VALLADOLID
con MÁS Horarios . con el MEJOR Precio .
LA REGIONAL V.S.A. BUS UNIVERSITARIO
¡Nuevo!
BONOBUS UNIVERSITARIO 49.000 pts.
Bono personal e intransferible
Válido para un viaje de ida y vuelta todos los días lectivos del curso 99/00
Salidas desde Palencia
7.00 h.•8.00 h.•9.00 h.•15.00 h.
Regresos desde Valladolid

Pza. Universidad	Prado Magdalena	C°. Cementerio
12.05 h.	12.10 h.	12.15 h.
13.05 h.	13.10 h.	13.15 h.
14.05 h.	14.10 h.	14.15 h.
19.05 h.	19.10 h.	19.15 h.
20.05 h.	20.10 h.	20.15 h.
21.05 h.	21.10 h.	21.15 h.
22.05 h.	22.10 h.	22.15 h.

También, Bonos de 20 y 40 viajes
Oficina de información en Palencia: Calle Mayor, 4
979 741 805 / 979 170 610

M.C.D.2022

"E.B.S.", ellas no bailaron solas en Palencia

El dúo musical, formado por Marta y Marilia, encandiló al público con un directo que destacó por su sonido y lo escogido del repertorio.

JOSÉ LUCAS SERRANO

ELLAS no bailaron solas. Los palentinos arroparon a Marta y Marilia en su concierto demostrando, una vez más, que "Ella Baila Sola" es uno de los mejores representantes del panorama musical español en la decisiva faceta del directo.

El Parque del Salón fue un escenario perfecto para albergar a la gran masa de gente que cantó y bailó las letras del disco "E.B.S.", que ya ha vendido más de 400.000 copias.

Y es que tanto Marta como Marilia demostraron que siguen guardando un cariño especial a las actuaciones en directo. No en vano, afirmaron que lo más bonito de la música es cantar delante del público, que es quien hace que cada concierto sea especial. Y especial fue su concierto en el Parque del Salón de la capital.

Pequeños, mayores y jóvenes en su mayoría, corearon las letras de "Ella Baila Sola". "Lo echamos a suertes", "Amores de Barra", Victoria, "Cuando los sapos bailen flamenco", "No lo vuelvas a hacer" o "Mujer florero", fueron algunas de las canciones con las que Marta y Marilia encandilaron al público palentino. Sus voces, que parecen nacidas para estar juntas y el sonido de la banda que acompaña a ambas desde sus comienzos, fueron excelentes.

El espectáculo de luces, por otra parte, tampoco se quedó atrás y el repertorio estuvo perfectamente preparado para que, tanto el público como las cantantes, no tuvieran un momento de descanso.

Historias de siempre

La aportación de instrumentos como el violín y el acordeón, fue muy enriquecedora para el directo de "Ella Baila Sola" y las letras, conocidas por gran parte del público, despertaron alegría, tristeza, recuerdos y nostalgia. Sentimientos enfrentados en historias cotidianas. Desengaños amorosos y narraciones de desencuentros con la realidad. Medios tiempos alternados con baladas y canciones de alto ritmo que prometen un cambio en el estilo que hasta ahora ha mantenido "Ella Baila Sola".

En suma, el dúo madrileño en su estado más puro. Incluso se permitieron el lujo de entonar una canción en inglés "a capela".

Al final, llegó la hora de la despedida, que consiguió retrasarse gracias a la resistencia que opuso el público a no escuchar una canción más. Al fin y al cabo, a nadie le gusta cantar o bailar sólo, y eso es algo que los palentinos no permitieron a Marta y Marilia.

CÉSAR MANSO

Marilia (izquierda) y Marta (derecha) deleitaron al público con sus voces, que encajan a la perfección.

CÉSAR MANSO

Los músicos de "Ella Baila Sola" llevan acompañando al dúo femenino desde sus comienzos.

CÉSAR MANSO

Marilia, en plena acción.

Segunda visita y promesa de una tercera

Cuando "Ella Baila Sola" vino por primera vez a Palencia, prometió volver. Y, afortundamente, Marta y Marilia cumplieron aquella promesa con creces. Mucho ha llovido desde su primer concierto, celebrado en un recinto cerrado.

Su éxito ha sido imparable y el directo que tuvo lugar en el Parque del Salón albergó a centenares de palentinos. Al final, "Ella Baila Sola" prometió a todos una tercera visita, algo que ya todos esperan.

De hecho, prometieron volver y estas chicas parecen cumplir lo que prometen.

El Parque del Salón albergó un lleno espectacular. Pequeños y mayores corearon las letras de "Ella Baila Sola".

CÉSAR MANSO

M.C.D.2022

SAN ANTOLÍN 99 LA CIUDAD ESTALLA EN FIESTAS

TEATRO La obra se estrenará en el "Príncipe" de Madrid el próximo 8 de septiembre

"La última aventura", sucesión de dramas personales cruzados vistos con humor

Teatro Ortega presentó ayer dentro de su programación de las ferias y fiestas de San Antolín esta tragicomedia escrita y dirigida por Ana Diosdado.

PALENCIA/J.L.R.

"La última aventura" es una «tragicomedia que trata sobre el amor y el desamor, en la que también se abordan temas de actualidad, como la comunicación a través de Internet», explicó Luis Merlo, actor que encarna a Flip, «un tío de una pieza».

Ana Diosdado, autora y directora de "La última aventura" y el elenco -Luis Merlo, Natalia Millán, Alberto Delgado, Daniel Diosdado, Ana Casas y Alfredo Alba, ofrecieron una conferencia de prensa y coincidieron al señalar que «los dramas personales que se entrecruzan en "La última aventura" están tratados con sentido del humor y honestidad».

Natalia Millán pisa los escenarios después de cuatro años, periodo en el que ha sido madre y ha intervenido en la serie de televisión "El Super", «ya tenía mono de escenario», aseguró. Coincide con Ana Diosdado en que su personaje, Sisi, es una mujer fuerte y tierna, dulce y combativa que lidia con Flip -Luis Merlo- y Victor -Alberto Delgado-, ex-marido y marido respectivamente.

Escritora y actores y actrices hicieron gala durante toda la conferencia de prensa se un excelente sentido del humor; «ellos están muy bien, pero yo me salgo», repitió en varias ocasiones Luis Merlo. En opinión de éste, «la revelación de "La última aventura" es Ana Casas».

«Probablemente esa "última aventura" no es nadie ni nada en concreto: es una puerta que tenemos que atravesar, y atravesar hacia dentro. En el exterior, sólo, y no es poco, podemos encontrar la mano que enlace la nuestra durante el camino».

Ana Diosdado dirige por quinta vez un texto del que también es autora, «lo que tiene sus ventajas»; en su opinión se es quien mejor conoce lo que se piensa.

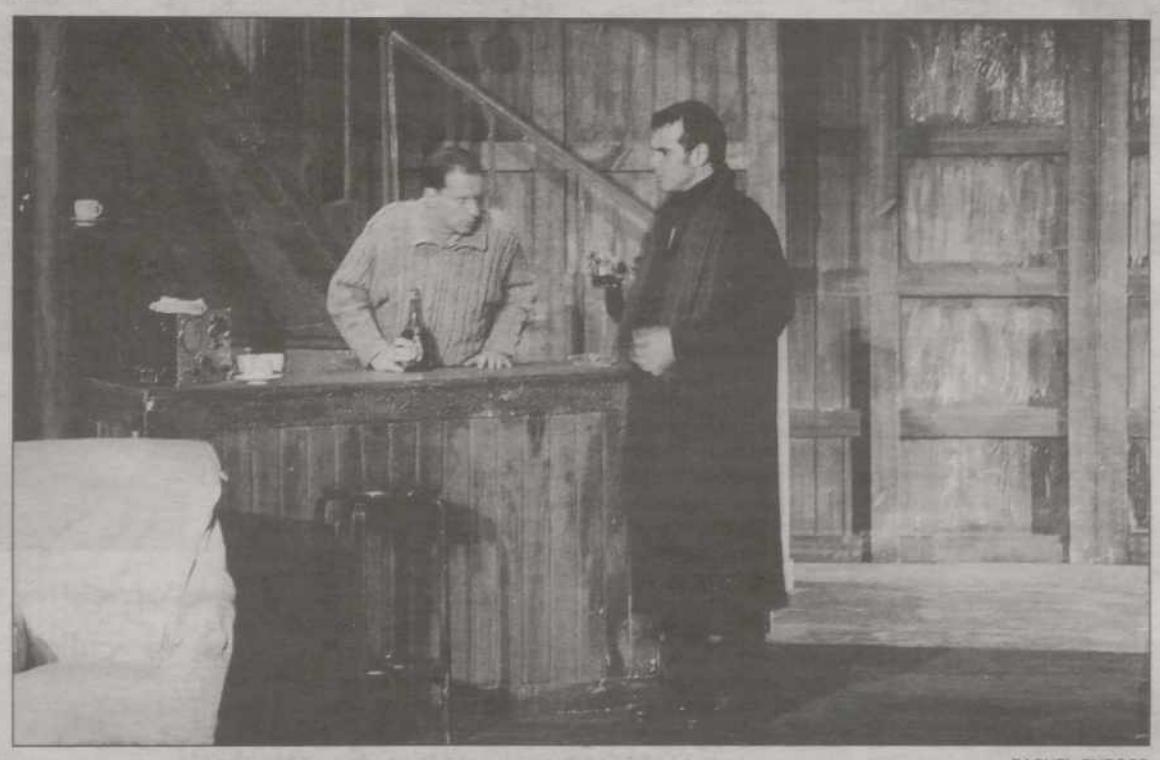

RAQUEL BURGOS

Un momento de la representación de "La última aventura", ayer en el Teatro Ortega.

"La habitación azul"

La programación de Teatro Ortega para estas ferias y fiestas de San Antolín presenta "La habitación azul", de David Hare, que se representa hoy y mañana en sesiones de 20,30 y 23,30 horas.

El esfuerzo que van a tener que realizar José Coronado y Amparo Larrañaga no va a ser poco; interpretarán a cinco personajes distintos cada uno. Entre otros, amparo dará vida a Irene, una prostituta que contagia el sida a un taxista, éste a su novia, que a su vez se los contagia al dueño de la casa; es una cadena de contagios en la que nos quieren hacer ver que no son las prostitutas, ni los homosexuales, ni los hemofílicos, que somos todos los que estamos en ese grupo de riesgo.

RENFE INFORMA

PLAN DE TRANSPORTE ALTERNATIVO PARA LA RELACIÓN MADRID-NORTE/NOROESTE

• **Renfe mantiene el servicio ferroviario mientras se subsanan los graves daños del temporal**

El temporal de lluvias que sufrió la provincia de Ávila en la madrugada del jueves, 2 de septiembre, provocó un corte del servicio ferroviario en las líneas que unen el centro con el norte/noroeste de la península. Renfe, cuyos equipos de infraestructura trabajan de forma intensiva en la zona, ha elaborado un plan de transporte alternativo que se concreta en lo siguiente:

1.- Trenes Diurnos de Grandes Líneas

En las relaciones diurnas entre Madrid y Galicia, Asturias, Cantabria y País Vasco el trayecto entre Madrid y Medina del Campo se realizará por carretera, para continuar viaje hasta sus respectivos destinos en tren.

Este plan alternativo no afecta al tren Talgo Madrid-Irún.

2.- Trenes Nocturnos de Grandes Líneas

Todos los trenes nocturnos circularán desviados por Aranda de Duero. Estos trenes son: Madrid-Galicia, Madrid-Gijón, Madrid-Santander, Madrid-Bilbao/Hendaya y Madrid-París. El tren Estrella Picasso Bilbao-Madrid-Málaga circulará desviado por la línea Madrid-Zaragoza.

A los viajeros de las estaciones intermedias afectadas por este plan de transporte se les garantiza el servicio de enlace con sus respectivos trenes.

3.- Trenes Regionales Madrid-Ávila

Estos trenes realizarán su recorrido habitual entre las estaciones de Madrid y Herradón-La Cañada, continuando por carretera hasta Ávila.

4.- Trenes TRD Madrid-Salamanca

El trayecto se realizará íntegramente por carretera de origen y destino.

5.- Trenes Regionales Exprés Madrid-León y Madrid-Vitoria.

El trayecto Madrid-Ávila se realizará por carretera y desde Ávila hasta destino en tren.

Para mayor información, Renfe ha habilitado una línea telefónica exclusiva para los viajeros afectados por esta incidencia, además de los teléfonos habituales de información de Renfe. Este teléfono es el ***902 11 66 80***

M.C.D.2022

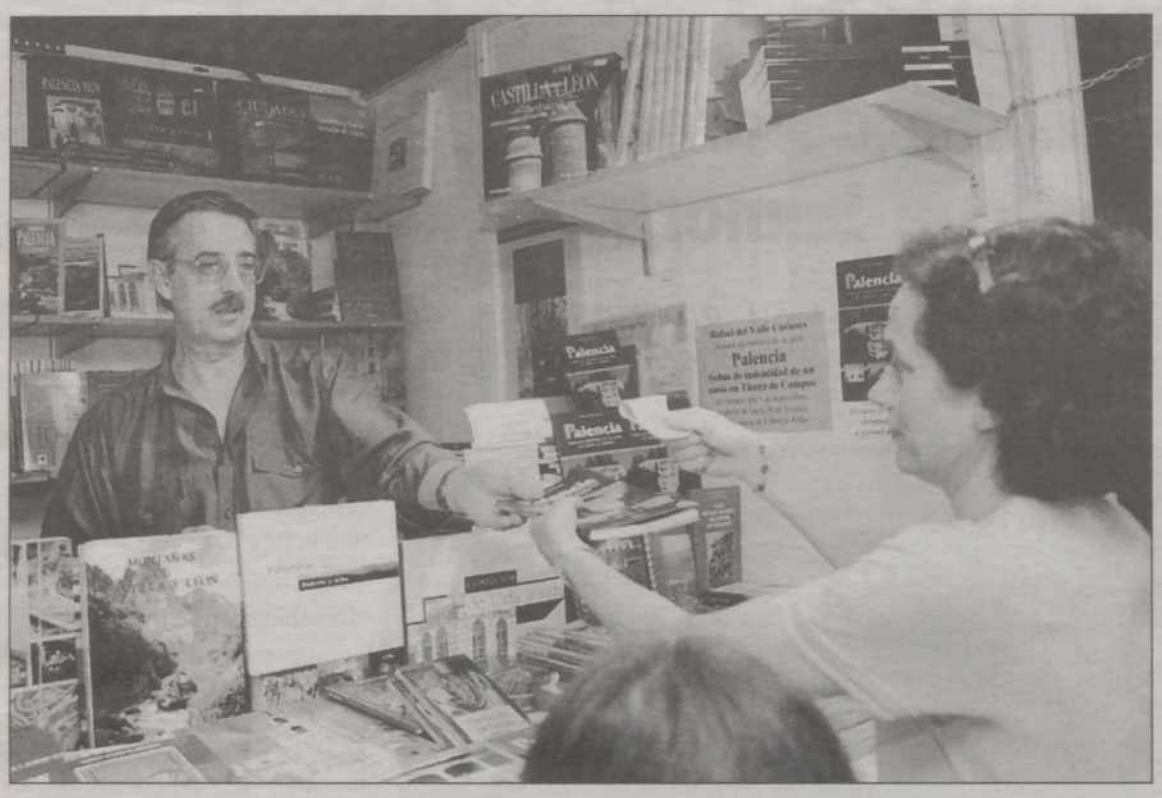

ENRIQUE CAÑA

ENRIQUE CAÑA

José Ramón Ayllón, ayer, en una de las casetas de la Feria.

RESPUESTAS A INTERROGANTES

Las publicaciones de los autores que ayer firmaron ejemplares en la Feria del Libro dan respuestas a una serie de interrogantes. La del palentino Rafael del Valle (arriba) da a conocer y profundiza en facetas que no hay en otras guías, mientras que la del cántabro acerca al lector un conocimiento más profundo sobre conceptos como la libertad, el amor o la amistad, de la mano de las cartas que Julio César dirige a su hijo Marco Bruto.

CULTURA Los autores, más cerca de los lectores, sacan sus publicaciones a la calle

Ayllón y Rafael del Valle firmaron ejemplares de sus últimos libros en la Feria del Salón

La novela del cántabro, "Querido Bruto", y la guía didáctica "Palencia, señas de identidad de un oasis en Tierra de Campos", bien recibidas en la XXIII edición de una cita cultural tradicional en las fiestas de San Antolín.

PALENCIA/S. ARNUNCIO

El escritor cántabro, profesor de literatura y filosofía en Valladolid, José Ramón Ayllón, se ha propuesto con la publicación de su novela "Querido Bruto", «lavar la cara de las Humanidades, que son la "cenicienta" en los nuevos planes de estudio» y fomentar el gusto por los clásicos, acercándolos a la sensibilidad moderna.

Está escrita en forma de cartas que Julio César deja a su hijo Marco Bruto. «En ellas César habla de su sentido de la vida y lo que pongo en su boca son las tesis principales de griegos y romanos sobre la amistad, el amor, la política, la guerra, la muerte o la felicidad».

Con vocación de engrosar la lista de lecturas de apoyo en las asignaturas de letras entre los estudiantes de Bachillerato y universitarios -«aunque es para todas las edades»-, la novela, editada por SM, salió a la luz el pasado mes de mayo.

«Hoy en día lo que triunfa es la tecnología, y se piensa que las letras son una pérdida de tiempo. Sin embargo, las Humanidades, lejos de ser un lujo, permiten al hombre comprenderse a sí mismo. Andaría menos desquiciado si entendiera mejor la libertad, el placer, la amistad o el amor, y eso lo enseñan Homero, Sócrates, Platón, Aristóteles, Séneca y Epicuro, y no las revistas del corazón ni los culebrones», señala.

Guía

Por su parte, el palentino Rafael del Valle Curieses firmó ejemplares de su guía "Palencia, señas de identidad de un oasis en Tierra de Campos", una publicación de Ediciones Cálamo con un contenido didáctico, escrita de forma concisa, en la que hace gala de sus profundos conocimientos de Palencia.

El jefe del Servicio Municipal de Cultura del Ayuntamiento capitalino ha dotado a esta guía de unidad mediante explicaciones que van hilando los distintos capítulos: historia, monumentos religiosos, edificios de la administración eclesiástica, monumentos civiles, archivos, bibliotecas, museos, alrededores, santos y señas, folklore y fiestas y ferias.

Isaías Lafuente y Pilar Martín Píriz, mañana

Las próximas citas entre autores y lectores que proporcionará la Feria del Libro tendrán lugar mañana día 5. A las 12,30 horas, el periodista palentino y miembro del equipo de Iñaki Gabilondo en el programa radiofónico "Hoy por hoy" firmará ejemplares de su libro "Tiempos de hambre" en la caseta de Alfar. Por la tarde, María del Pilar Martín Píriz, que recientemente presentó su libro de poemas "Desde una estrella" en el marco de Expo-Aire, estará a las 19,30 horas a disposición de sus lectores.

ACTUACIONES "El Show de la Risa" llevó la animación a los peques

Payasos, guiñol, magia, globoflexia y juegos participativos en la Plaza Mayor

PALENCIA/C. CENTENO

"Cataclown" es el título del espectáculo con el que ayer disfrutaron los niños palentinos en la Plaza Mayor. Lo puso en escena "El Show de la Risa", un dúo formado por Marta y Raúl o Raúl y Marta, que tanto monta, naturales de Magaz de Pisuerga.

Caracterizados de payasos, con trajes de vistosos colores y maquillajes no menos llamativos, se convirtieron en Zapatilla y Juanete y mientras éste intentaba conquistar el corazón de aquélla, se fueron sucediendo en el escenario de la Plaza Mayor los gags, las marionetas, los números de magia, las demostraciones de globoflexia en la que nuestros protagonistas son expertos y los juegos de animación para la chavalería de 2 a 11 años.

«Quienes mejor entienden y aceptan nuestro espectáculo son los niños de 4 a 6 años. Nunca tenemos problemas para que participen, al contrario, tenemos que frenarles porque todos quieren subir», explicaron Juanete y Zapatilla.

Éste es su cuarto año como profesionales del teatro infantil, a razón de un montaje por temporada. «Con "Cataclown" hemos estado ya en muchos pueblos de la provincia y siempre con éxito».

Es un espectáculo polivalente, apto para calle y sala, al que un lugar como la Plaza Mayor le sienta bien porque no es excesivamente grande ni demasiado reducida.

Hoy el programa de fiestas ofrece a los niños el espectáculo de marionetas de Pablo Berne. Dará comienzo a las siete de la tarde, en el Parque de la Carcavilla. Mañana actuará la Orquesta Polvorón, en el mismo lugar y a la misma hora.

ENRIQUE CAÑA

Un momento de la representación de "Cataclown".

M.C.D.2022

EL JUEGO DEL CAMINO

Resultado del sorteo celebrado el pasado día 01, en las instalaciones de

DIARIO PALENTINO

1881

De izquierda a derecha: Javier Hernández, director de Publicidad de Diario Palentino; señor Vaquerizo, padre de la agraciada y Alvaro Alcántara Calero, director de Viajes Halcón en Palencia

Patrocinan:

Junta de Castilla y León

ADECO CAMINO

Javier Hernández, director de Publicidad de Diario Palentino (izqda.); y Álvaro Alcántara Calero, director de Viajes Halcón en Palencia con el agraciado D. Manuel López Diez (centro).

RELACIÓN DE PREMIADOS

VIAJE

-Manuel López Díez	Palencia.
-Mª Esther Vaquerizo Pajares	Guardo.

MOCHILA

-Mª Dolores Arconada Gato	Frómista.
-Conchi Ortega Ruiz	Venta de Baños.
-Donato Bravo Boto	Osorno la Mayor.
-Manuel Díez Gutiérrez	Cervera de Pga.
-Esperanza Sanz Merino	Villamuriel.
-José Ramón Gómez Gutiérrez	Herrera de Pga.
-Julia Díez Gil	Carrión de los Condes.
-Luis Tomás Deprado Hinarejos	Guardo.
-Cremencio Quijano Rodrigo	Saldaña.
-Manuel Diego Amo	Aguilar de Campoo.
-Mónica Rodríguez Matabuena	Aguilar de Campoo.
-Petra Pajares Villagrá	Paredes de Nava.
-José Martín Rosado	Venta de Baños.
-Vidal Prieto Illera	Villoldo.
-Artemio Cabeza García	Monzón de Campos.
-Diana Miguel Sardón	Torquemada.
-Luis Mª. Renedo Santos	Velilla Río Carrión.
-Pedro Primo Sánchez	Mazariegos.
-José Alberto Rodríguez Fernández	Calabazanos.
-Victoria Ibáñez López	Itero de la Vega.
-Gerardo Fernández de la Hera	Castrejón de la Peña.
-Ginés Mirón Aliaga	Frechilla.
-José Maraña Barbán	Ampudia.
-Agustín Valdés Mínguez	Vertavillo.
-Aurelio Cuesta Modinos	Ternallos de Templarios.
-Jesús Arija Manrique	Astudillo.
-José Antonio Pastor Niño	Soto de Cerrato.
-Gema Relea Santos	Palencia.
-José Marcos González	Palencia.
-Arturo Becerril Lorenzo	Palencia.
-Natividad Franco Azas	Palencia.
-Demetrio Suárez Ros	Palencia.
-Francisco Javier Gómez Rojo	Palencia.
-Sofía Cuesta Cuesta	Palencia.
-Gloria García Santiago	Palencia.
-Bernardino García Lera	Palencia.
-Feliciano Santos Casado	Palencia.
-Jesús Juárez Martínez	Palencia.
-Julio Rodríguez Rodríguez	Palencia.
-Petri Solórzano Ortega	Palencia.
-Esperanza Velasco Leal	Palencia.
-Óscar Manrique Peinador	Palencia.
-Félix Morrondo Antolín	Palencia.
-Heliodora Hortigüela Alonso	Palencia.
-Gloria Carrera Mondoruza	Palencia.
-Cayo Juan Álvarez	Palencia.
-Mª Encarnación de la Cruz Ceinos	Palencia.
-José Palacios Miguel	Palencia.
-José María Trespalacios Martín	Palencia.
-José Manuel Marcos Martín	Palencia.
-Celsa Martínez Varas	Palencia.
-Pablo Becerril Olivares	Palencia.
-Angelita Cuesta Martín	Palencia.
-Alicia Castaño Guerra	Palencia.
-Jesús Ortega Blanco	Palencia.
-Secundino Abad Ramos	Palencia.
-Luis Ángel Pariente de los Bueis	Palencia.
-Juan Antonio Romero García	Palencia.
-Aurora Rodríguez de la Cruz	Palencia.
-Florentino Alonso Abril	Palencia.
-Alberto Merino Aguayo	Palencia.
-Lucio de Noriega González	Palencia.

GORRAS

-Celestino Rico Vázquez	Frómista.
-Ruth Pelaz Gómez	Castrejón de la Peña.
-Mª. Teresa Santodomingo Más	Palencia.
-Ángela Odriozola Quintano	Palencia.
-Francisco Villameriel Correas	Palencia.
-Aracely Gómez González	Palencia.
-Luis Ortega Marcos	Valdeolmillos.
-Maximina Martínez Ortega	Frómista.
-Pablo Rojo Gamez	Villalobón.
-Adoración García Alonso	Mazariegos.
-Flor Hernández Sánchez	Carrión de los Condes
-Isidro Lozano Villacorta	Guardo.
-María Luisa Montoya Pérez	Saldaña.
-Mª. Yolanda Astruga Tejerina	Aguilar de Campoo.
-Ildefonso Estrada Gago	Aguilar de Campoo.
-Patricia Herrezuelo Esteban	Paredes de N.
-Roberto Nieto Pajares	Antigüedad.
-Mónica de Castro Rodríguez	Abarca de Campos.
-José María Jubete Velasco	Baltanás.
-Mª. Consolación Antolín Perrote	Palencia.
-Óscar José Bellota Álvarez	Palencia.
-Luis Miguel Alonso Hoyos	Palencia.
-Mª Azucena Pérez Ruiz	Palencia.
-Alberto Torres Michelena	Palencia.
-Máximo Salvador Encina	Palencia.
-Carlos González Blanco	Palencia.
-Mercedes Ovejero Gómez	Venta de Baños.
-Víctor Castrillejo Ipar	Venta de Baños.
-Andrés Morrondo de los Bueis	Becerril de Campos.
-Bernarda de la Fuente Cuesta	Osorno.
-Casimiro Barcenilla Gil	Cervera de Pisuerga.
-Anastasio Peña Alonso	Dueñas.
-Eva Trejo Fombellida	Cevico de la Torre.
-Gloria Becerril Meneses	Villamuriel de Cerrato.
-Pili Cuesta Retuerto	Villamuriel de Cerrato.
-José Antonio León Martín	Herrera de Pisuerga.
-Santiago Villabox García	Palencia.
-Carmen Moreno Fernández	Palencia.
-Mª Ascensión Babillo Sancho	Palencia.
-Dolores González Bustillo	Palencia.
-José Antonio Escudero Prieto	Palencia.
-Jose Mª. Llorente Herrero	Palencia.
-Milagros Pérez González	Palencia.
-Natividad Aguado Medina	Palencia.
- José Pajares Marcos	Palencia.
-Paulina San Martín Rojo	Palencia.
-Mª Caridad Santos Tamariz	Palencia.
-Mª Luz Gordón García	Palencia.
-Pascuala Pastor Pastor	Palencia.
-Rebeca García Díez	Palencia.

LIBROS

-Mª. Encarnación Parra Aguado	Palencia.
-Ana Irene Méndez Pérez	Palencia.
-Antonio Prieto Valverde	Palencia.
-Florentino Santos Monge	Palencia.
-Francisco Javier Pérez Alonso	Palencia.
-Alfonso Fernández Castro	Palencia.
-Javier Ceinos Aguado	Palencia.
-Nuria Román Mediavilla	Valdeolmillos.
-Araceli Fernández Antolín	Villamuriel de C.
-José Luis Arlanzón Pablos	Dueñas.
-Anselmo de Castro Redondo	Becerril de Campos.
-Adelina González Fernández	Osorno.
-Mª Lourdes González Gutiérrez	Carrión de los C.
-José Luis Franco Antolín	Venta de Baños.
-José Luis Sánchez Castro	Palencia.
-Ana Isabel González de la Rosa	Palencia.
-Susana Pedrosa Boada	Palencia.
-Alberto Curiel García	Baltanás.
-Julián Alonso Pedrosa	San Mamés de Campos.
-José González Maestro	Tariego de Cerrato.

WALKMAN

-Constantina García Tejerina	Palencia.
-Camino Orce Urteaga	Palencia.
-Saturnino Ibáñez de la Hera	Palencia.
-Carmen Vales Domínguez	Palencia.
-María Mateo Coto	Palencia.
-Begoña García Elvira	Palencia.
-Mariachu Cuervo Martino	Cervera de Pisuerga.
-Fidel García Rivero	Herrera de Pisuerga.
-Mª. Victoria Peña López	Saldaña.
-Elena Calderón Robles	Aguilar de Campoo.
-Lourdes Fernández Álvarez	Paredes de Nava.
-Moisés Santos Prieto	Villalobón.
-Mª. Cruz Villafruela Fierro	Frómista.
-Balbina Encinas Marín	Cevico de la Torre.
-Miguel López Martín	Mazariegos.

SAN ANTOLÍN 99 LA CIUDAD ESTALLA EN FIESTAS

Los niños viven la fiesta

El tradicional tragaldabas visitó ayer los barrios de San Antonio, Santiago y la Avenida de Madrid haciendo las delicias de los más pequeños.

S. ARNUNCIO

Los niños palentinos disfrutan estos días de feria con las atracciones y festejos que el Ayuntamiento organiza especialmente para los más pequeños. El tradicional "tragaldabas" es uno de los clásicos que no suele faltar nunca en los Santantolines. Ayer visitó los barrios de San Antonio, Santiago y la Avenida de Madrid, y hoy llegará al Campo de la Juventud y el Carmen, por la mañana, y San Pablo, Santa Marina y Allende el Río, por la tarde.

Con un ligero retraso, el gigantesco ogro acudió por la mañana a su cita en la plaza de San Antonio, donde cientos de chavales le esperaban para "ser engullidos" y descender por su tobogán interior.

Enseguida se formaron colas donde los niños guardaron con gran formalidad su turno en espera de la diversión, asegurada por este nuevo tragaldabas, una figura de 4,20 metros de alto por 2,5 de ancho, inspirada en el ogro del cuento de los hermanos Grimm "Juan y las habichuelas mágicas".

El ogro del cuento de los hermanos Grimm visitará mañana los barrios del Ave María y el Cristo, y por la tarde estará en San Juanillo.

Sosteniendo en su mano derecho un saco y en la izquierda una maceta sobre la que crece una enorme planta, el gigante no parecía asustar a los pequeños, que uno tras otro fueron tragados por una boca enorme tras la cual esperaba el tobogán. Los niños penetraban confiados en el interior de esta construcción que ha sustituido al anterior tragaldabas, de más de veinte años de antigüedad. La actual ofrece todas las medidas de seguridad, está dotada de una doble barandilla en todos los accesos y cuenta con seis patas estabilizadoras en el remolque para evitar movimientos.

Sin miedo

Atraída por su vistosidad y llamativos colores, la chiquillería no se asustó ante la supuesta fiereza del ogro. Incluso hubo algun niño que después de ensayar el descenso por el tobogán a la manera tradicional, se lanzó de cabeza en busca de más emoción.

Algún pequeño reparó en el olor a pintura que se respiraba en el interior de la estructura. Y es que el nuevo tragaldabas, de reciente construcción, acaba de ser construido en Zaragoza y se presentó en Palencia recién pintado y luciendo unos flamantes colores muy vivos característicos de este tipo de figuras infantiles de los cuentos "de toda la vida".

PABLO REQUEJO

Uno tras otro, el tragaldabas fue engullendo a los niños en la Plaza de San Antonio.

PABLO REQUEJO

Este tragaldabas ha sustituido al anterior, que ya tenía 20 años.

PABLO REQUEJO

Los pequeños se lanzaron sin miedo por el tobogán.

LOS NIÑOS OPINAN

PATRICIA PÉREZ, de nueve años, guardaba su turno en la cola del tragaldabas para "ser engullida" por cuarta vez y parecía disfrutar mucho.

MARINA PÉREZ, de ocho años, aseguró que el tragaldabas no le daba miedo, pero reconoció que lo que más le gustaba de las fiestas es la feria.

EMILIO CABEZAS, con 10 años, lamentó que «hubiera que esperar mucho en las colas porque después el tobogán se acaba enseguida».

DAVID LUENGO, de 10 años, aprovechó muy bien esta atracción. «Por lo menos he bajado cinco veces», aseguró el pequeño.

La pequeña **SAMANTHA OLEA**, de 10 años, anunció muy decidida que «pensaba bajar de cabeza por el tobogán del tragaldabas».

M.C.D.2022

SAN ANTOLÍN 99 LA CIUDAD ESTALLA EN FIESTAS

Hoy en Fiestas ...

Programa de Fiestas San Antolín 1999

cafés TARRERO

LE DESEA FELICES FIESTAS DE SAN ANTOLIN Y LE OFRECE EL PROGRAMA DE HOY

ACTOS

- 10:30 horas: Jornadas de Rol en las instalaciones del Círculo Católico, en la calle de Queipo de Llano, 12.

- 11:00 horas: Pasacalles con Gigantes y Cabezudos, acompañados por dulzaineros.

- 11:00 horas: Concurso Juegos Autóctonos San Antolín'99 (Chana). En la Bolera Virgen del Brezo.

MERCADO MEDIEVAL
- 11:30 horas: Mercado Medieval en el Sotillo de los Canónigos.
- 12:00 horas: Desfile Medieval.
- 13:15 horas: Exhibición de Cetrería y de Arquería.

COCHES DE ÉPOCA
- 11:30 horas: III Concentración de Coches de Época. Los vehículos se reunirán en la Avenida de José Antonio.
- 13:00 horas: Primer recorrido
- 19:00 horas: Visita turístico cultural por la capital.

- 12:00 horas: Tragaldabas en el Barrio de la Juventud y Virgen del Carmen.

- 13:00 horas: Concierto de la Banda Municipal de Música en la Plaza de San Francisco.

- 16:00 horas: I Campeonato Cadete de Tenis en las pistas del Parque Isla Dos Aguas.

- 17:00 horas: Jornadas de Rol en las instalaciones del Círculo Católico, en la calle de Queipo de Llano, 12.

- 17:00 horas: Concurso Juegos Autóctonos San Antolín'99 (Bolos). En la Bolera Virgen del Brezo.

- 18:00 horas: Tragaldabas en el Barrio de San Pablo y Santa Marina y Barrio Allende el Río, sucesivamente.

- 18:00 horas: Corrida de abono. Toros de la ganadería de Victorino Martín, para los diestros Manolo Sánchez, Manuel Caballero y Pepín Liria.

- 19:00 horas: Espectáculo infantil con la Compañía Marionetas de Pablo Berne en el parque de la Carcavilla.

- 19:00 horas: Verbenas clásicas, en las Huertas de Guadián con la Orquesta Tiempos Modernos.

- 21:00 horas: Actuación Musical de Clara Montes en la Plaza Mayor.

- 23:00 horas: Fuegos Artificiales. Organizados por la Asociación de Feriantes desde el Recinto ferial.

- 23:30 horas: Concierto de los Planetas en el Auditorio de El Salón.

* Desde las máquinas más modernas hasta los utensilios de siempre**, - para su trabajo o sus hobbies -

** También disponemos de serruchos.

Porque un serrucho
ya no es lo que era...

... los almacenes de ferretería Silva ahora se llaman LA HERRAMIENTA*.

Avda. Modesto Lafuente, 4. 34002 PALENCIA - Tel. 979 72 11 41 - Fax. 979 71 00 55
Acera de Recoletos, 17. 47004 VALLADOLID - Tel. 983 30 40 00 - Fax. 983 30 41 99
Gran Vía de San Marcos, 33. 24001 LEON - Tel. y Fax. 987 22 67 90

LA HERRAMIENTA FERRETERIA

ojo comunicación

M.C.D.2022

CRÍTICAS

Los responsables de CSI-CSIF acusan al alcalde de marginar a este sindicato

PALENCIA
El presidente de la Unión Provincial de CSI-CSIF, Jesús Díez Nevares, ha criticado con dureza al regidor de la capital, Heliodoro Gallego, por haber excluido a esta central sindical -primera fuerza a nivel municipal y tercera a nivel provincial- de la ronda de visitas y reuniones que ha mantenido con diversos colectivos después de las elecciones municipales celebradas el pasado 13 de junio.

«Nos ha ignorado, por olvido u omisión voluntaria, lo que evidencia que el ofrecimiento de Gallego Cuesta de participación, puertas abiertas y transparencia son palabras huecas que se lleva el viento breve de la euforia electoral», afirma el máximo responsable de CSI-CSIF en Palencia.

Díez Nevares recuerda al primer edil palentino que son muchos e importantes los temas existentes en el Ayuntamiento para haberse reunido con esta central sindical. Así, enumera, entre otros asuntos, el convenio acuerdo del colectivo municipal, el catálogo de puestos de trabajo, las consecuencias de la sentencia ganada por CSI-CSIF ante la Sala de lo Contencioso de Valladolid «frente a su anterior gestión municipal», la falta de efectivos en la Policía Local a la entrada y salida de algunos colegios, así como la mejora de los accesos al Instituto "Virgen de la Calle".

Tribunal de Cuentas

Otro tema que pudiera haberse tratado en esta reunión -según manifiesta Jesús Díez- «es el de la estructura de las nóminas ante el varapalo que le propinó el Tribunal de Cuentas», por lo que considera que al regidor palentino «sólo le ha faltado "hacerse la foto" con el Tribunal de Cuentas y con CSI-CSIF». Pese a todo le ofrece su colaboración «para resolver los problemas que usted generó y otros que se nos avecinan a todos».

CÉSAR MANSO

Los sindicatos temen que el fin de Las Edades repercuta negativamente en el desempleo.

EMPLEO La CPOE cree que el auge de los Servicios se mantendrá

Los sindicatos temen que el descenso del paro sea temporal

Las cifras del INEM, que registraron un descenso del desempleo durante el mes de agosto, provocan disensiones entre sindicatos y empresarios.

PALENCIA/J. LUCAS SERRANO
El descenso del paro registrado en la provincia palentina ya ha provocado las valoraciones de las agrupaciones relacionadas con el mundo laboral. Los sindicatos se mostraron cautos ante la noticia de la reducción en el número de desempleados durante el pasado mes de agosto.

«Cualquier descenso en las cifras del paro es positivo, pero hay que atender al problema principal que tiene Palencia, que no es otro que la temporalidad», comentaron fuentes de la Unión General de Trabajadores.

Según esta asociación sindical, hay gran cantidad de trabajadores temporales que desaparecen de las listas del paro, por lo que las cifras no son del todo correctas.

Por otro lado, se quiso resaltar que gran parte del descenso del número de desempleados es debido al auge del sector Servicios, impulsado por la celebración de acontecimientos turísticos de gran envergadura, como Las Edades del Hombre o el Año Santo Jacobeo. «A partir de octubre comprobaremos si la buena marcha del empleo no era sólo coyuntural», indicaron los sindicatos palentinos.

El presidente de la CPOE, Antonio Primo, no ocultó su satisfacción al conocer los datos relativos al paro en Palencia. «Estas cifras demuestran la gran actividad que se está logrando en la provincia y en toda Castilla y León», dijo Primo, quien quiso recordar que el resto de España ha registrado un aumento en el número de parados.

Finalmente, Primo negó la posibilidad de que la buena marcha del empleo se vea truncada por el fin de Las Edades. «La actividad del sector Servicios se mantendrá en un 90%, por lo menos», concluyó Antonio Primo.

SUCESOS

Una niña de 14 años de Herrera denuncia a su madre por malos tratos físicos

PALENCIA
Una menor de 14 años de edad, vecina de Herrera de Pisuerga y que responde a las iniciales C.P.P.C., ha presentado una denuncia ante la Guardia Civil de esta localidad en la que aseguraba haber sido víctima de malos tratos físicos por parte de su madre, según ha informado la Subdelegación del Gobierno de Palencia.

La menor manifestó a los agentes de la Benemérita su deseo de no regresar a su domicilio.

Una vez tramitada la denuncia por malos tratos, la menor fue trasladada al Centro Médico de guardia, donde el facultativo correspondiente expidió un parte de lesiones en el que constaba que C.P.P.C. presentaba hematomas de dos o tres días en la tibia izquierda y derecha.

Por tal motivo, la denunciante fue trasladada al Centro de Acogida de "Mensajeros de la Paz" de Palencia, donde quedó ingresada, pendiente de la resolución de la autoridad judicial o de los Servicios Sociales de la Junta de Castilla y León en esta provincia.

Arden 60 pinos en Torremormojón en un incendio provocado por un rayo

PALENCIA
Unos 60 pinos fueron pasto de las llamas a consecuencia de un incendio que se declaró sobre las 17:15 horas del pasado miércoles, en el término municipal de Torremormojón. Al parecer, el suceso comenzó a causa de un rayo que cayó en las proximidades durante una tormenta.

El fuego quedó extinguido sobre las 18:00 horas y en dichas tareas participaron los bomberos de Ampudia y vecinos de esta localidad y de Torremormojón.

RELIGIÓN La réplica llegó el día 2 de agosto

Centenares de palentinos despidieron a la Virgen de Fátima en San Pablo

PALENCIA/P. A.
Cientos de palentinos se acercaron a la iglesia de San Pablo para despedir la imagen de la Virgen de Fátima que ha permanecido en la provincia desde el día 2 de agosto.

En su viaje por tierras palentinas ha recorrido un total de quince pueblos y ha visitado trece parroquias, además de diferentes familias que lo solicitaron con anterioridad.

Los actos de despedida comenzaron alrededor de las seis de la tarde, hora a la que los fieles que lo desearon pudieron acudir a la Iglesia de San Pablo para venerar a la Virgen.

Momentos antes de la misa, los asistentes rezaron el rosario y a las siete y media el vicario de la Diócesis, Manuel Sánchez, ofició la eucaristía.

La imagen de la Virgen de Fátima, que lleva todo el mes recorriendo la provincia es una copia fiel de la encargada por el Papa Pío XII a la hermana Lucía, una de los videntes a los que se le apareció en Cova de Iría (Portugal) en 1917.

La visita a la cárcel de La Moraleja, en Dueñas, fue uno de los momentos más destacados de esta "peregrinación" por la Diócesis de Palencia ya que se acercaron alrededor de 200 reclusos de la prisión.

En la capital, esta imagen de la Virgen ha podido ser venerada por los fieles en varias parroquias como las de Allende el Río, María Reina Inmaculada -en la plaza de San Juanillo- y las iglesias de los conventos de religiosas Clarisas o Dominicas.

ENRIQUE CAÑA

La Iglesia de San Pablo se llenó para despedir la figura de la Virgen.

La réplica también recorrió numerosos hogares, casas de oración y comunidades religiosas de toda la provincia durante este mes de agosto.

Las visitas de la Virgen de Fátima por todas las provincias españolas está organizada desde hace siete años por jóvenes de la "Asociación Cultural Salvadme Reina de Fátima". A Palencia la imagen llegó procedente de la provincia de Segovia, donde permaneció todo el mes de julio.

M.C.D.2022

AGRICULTURA La pasada campaña se beneficiaron 1.689 agricultores palentinos

UPA convocará movilizaciones si no se publica la orden de ayudas a la remolacha

«Este año todavía no se sabe nada de la ayuda de 400 pesetas por tonelada aprobada para las campañas 1995/96 hasta la 99/2000».

PALENCIA
La organización agraria UPA Palencia denuncia que sigue sin publicarse la orden de ayuda a los titulares de explotaciones remolacheras, por lo que anuncia la convocatoria de movilizaciones contra la Consejería de Agricultura «por incumplir el presupuesto aprobado por las Cortes Regionales, además de propiciar un gravísimo perjuicio económico al campo de la región».

El hecho de que en esta campaña aún «no se sepa absolutamente nada de la ayuda de 400 pesetas tonelada que fue aprobada para las campañas 1996/96 hasta la 99/2000 es si cabe más grave por el elevado coste que está ocasionando la campaña de riego que se está llevando a efecto y por los gravosos tratamiento preventivos para garantizar una sanidad completa en el cultivo», señala UPA en un comunicado.

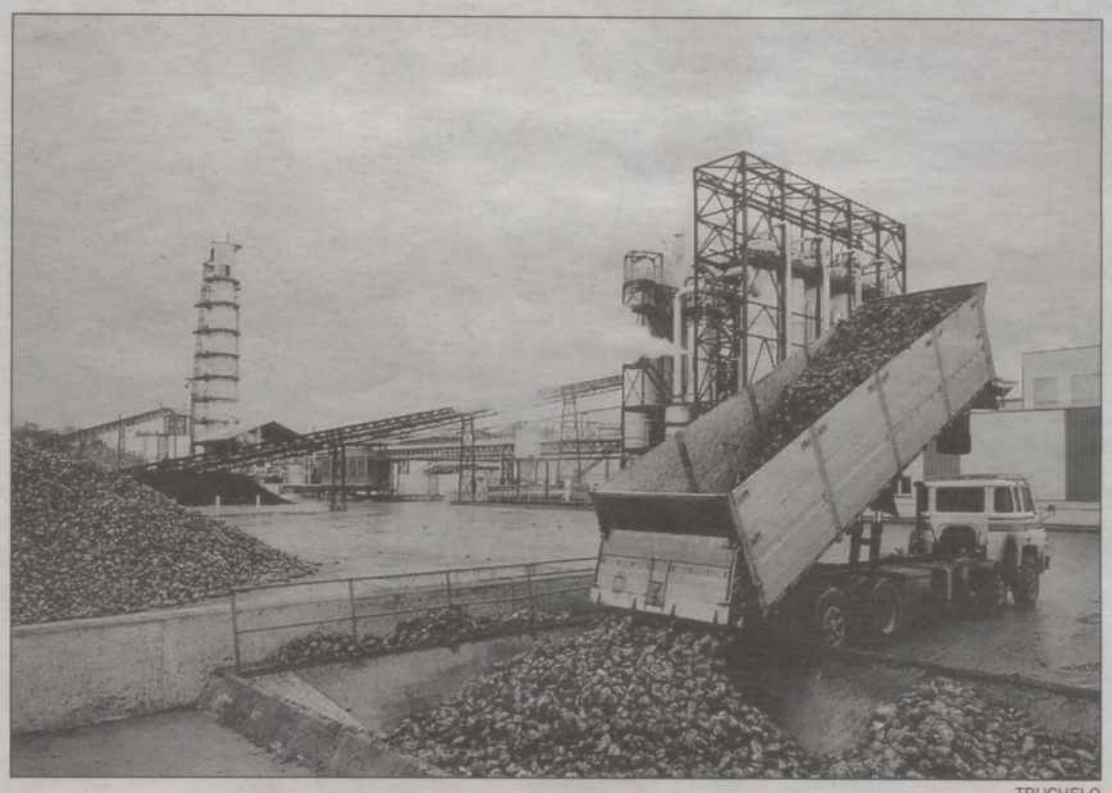

TRUCHELO

UPA considera que se verían afectadas 15.000 explotaciones familiares en Castilla y León.

Otro destino

Según esta organización agraria, los remolacheros castellanos y leoneses «no entenderían que después de estar aprobada una ayuda a un cultivo tan social en la región, ahora se destinase su presupuesto a otras actuaciones, buscando únicamente una rentabilidad política, que por otro lado atentaría a los intereses de más de 15.000 explotaciones familiares que habiendo realizado fuertes inversiones en mejora y tecnificación del cultivo de la remolacha pueden ver reducidos sus ingresos considerablemente».

En la pasada campaña, la distribución de ayudas a los remolacheros quedó reflejada del siguiente modo: 829 beneficiarios en Ávila, 1.417 en Burgos, 3.437 en León, 1.689 en Palencia, 1.359 en Salamanca, 1.087 en Segovia, 251 en Soria, 3.399 en Valladolid y 1.813 en Zamora. El importe de las ayudas ascendió a 1.493 millones, de los cuales 183 correspondieron a Palencia.

UPA Palencia anuncia contundentes movilizaciones contra la Consejería de Agricultura si ésta no cumple lo pactado en su día y si finalmente no destina a su objeto las ayudas a las explotaciones remolacheras.

Cuota láctea

Por otra parte, UPA acusa al Ministerio de Agricultura de levantar falsas expectativas entre los ganaderos dando entender que no habrá multa láctea. La organización agraria solicita al Ministerio que negocie en Bruselas un adelanto del aumento de cuota de 550.000 toneladas a la próxima campaña, ante las previsiones sobre la supertasa 99/2000.

Para UPA, si esta supertasa es perjudicial para el sector español, «no digamos la que se pueda producir la campaña que viene, ya que según estimaciones de las propias industrias, se prevé una entre 17.000 y 20.000 millones».

ÓSCAR NAVARRO

España tendrá que pagar 2.400 millones de multa láctea.

MUESTRA

Concierto de Largo en la visita vespertina de "Memorias y Esplendores"

PALENCIA
David Largo ofrecerá hoy un concierto de órgano enmarcado dentro de las visitas vespertinas de "Memorias y Esplendores", la exposición de Las Edades del Hombre que puede visitarse en la Catedral de Palencia.

David Largo estudia en Palencia y es organista de los Carmelitas desde hace años. También colabora con el Coro Regina Angelorum de Grijota, y lo acompañó al órgano la misa que cantó y que fue emitida por Televisión Española el pasado mes de julio desde la Catedral de Palencia, con "Memorias y Esplendores".

Precios

Las visitas vespertinas incluyen un recorrido guiado, un concierto y un cóctel. El precio de estas visitas, que tienen lugar los sábados, es de 6.000 pesetas, o de 10.000 si el participante en la misma quiere el catálogo de la muestra.

Estas visitas vespertinas de "Memorias y Esplendores" han logrado consolidarse, aunque las primeras tuvieron que suspenderse; en principio se programaron desde el fin de semana siguiente a la inauguración de la exposición, el pasado 12 de mayo, con la presencia de Don Juan Carlos y Doña Sofía.

Los conciertos, de órgano o de grupos de cámara, tienen lugar en el Crucero. El Aula de Música del Vicerrectorado de Extensión Universitaria coordinará, junto con la Fundación Las Edades del Hombre, estas audiciones.

Experiencia

La directora del Aula, María Antonia Virgili, considera que en un marco como la Catedral de Palencia, los conciertos quedan preciosos, además, los interpretan gente joven de calidad contrastada.

La Fundación Las Edades del Hombre tiene experiencia en este tipo de conciertos porque fueron organizados con éxito en la tercera edición, que acogió la Catedral de León; los domingos se ofrecieron audiciones con los instrumentos en uso de la muestra, cinco órganos y un piano forte.

EDADES Cada semana regalan dos invitaciones

Diario Palentino y Halcón entregaron dos entradas para las visitas vespertinas

PALENCIA
Diario Palentino y Halcón Viajes sortearon ayer dos nuevas invitaciones gratuitas para conocer Las Edades del Hombre en las visitas vespertinas de los sábados. María Dolores Trigueros y Pedro María Zorrilla han sido los ganadores de estas entradas.

Las visitas vespertinas incluyen un recorrido guiado en un grupo reducido por la muestra, un cóctel y un concierto. El precio de la entrada para las personas que no hayan tenido la suerte de acudir invitadas por Diario Palentino es de 6.000 pesetas o de 10.000 si desean el catálogo de la exposición.

Las personas interesadas pueden enviar los cupones que se publican en este periódico a las oficinas de Halcón Viajes, ubicadas en el número 3 de la calle Mayor y en el 11 de la Avenida de Valladolid antes de las 13.00 horas del jueves.

Los sorteos de entradas gratuitas comenzaron el pasado día 4 de junio, y hasta ahora se han entregado 20 invitaciones.

Noelia Guerrero, del Departamento de Ventas de Halcón Viajes, entregó las dos invitaciones a la afortunada ganadora del sorteo, María Dolores Trigueros.

(FOTO ÓSCAR NAVARRO)

M.C.D.2022

PALABRAS MAYORES

A solas mano a mano

ALBERTO A. TORRES, S.J.

San Mateo, 18, 15-20.

Este evangelio es impracticable porque manda buscar al pecador y reprenderlo en privado. ¿Que hace caso? bien. ¿Que no? Se llama a un par de testigos de la reprensión. ¿Que hace caso? Bien ¿Que no? Se le denuncia ante la asamblea. ¿Que hace caso? bien ¿Que no? ¡A la calle! Excomulgado. Impracticable por tres razones. Ayúdeme el lector a pensar qué hombre, qué mujer, qué ley, qué sociedad... autorizan o aguantan semejante ataque a los derechos humanos de la persona. Es la falta total de respeto a la persona y a la libertad de la persona humana.

En segundo lugar, pregunto a los tendidos, y hasta a los palcos en que toman asiento aquellos «doctores (que) tiene la Santa Madre Iglesia (y) que os sabrán responder»: en virtud de qué falta, pecado, escándalo —sobre todo, en virtud de qué código penal—, puede uno llevar a otro así a la reprensión privada, al juicio público y a la sentencia condenatoria.

Finalmente, si sería absurdo exigir a nadie la enmienda, vgr. de la blasfemia, infidelidad matrimonial, carácter montuno y carrasqueño, robo de jornal al trabajador o del trabajador al patrón, etc., exigirlo ante tribunal público y con entrada libre, sería intolerable.

Es dar un cuarto al pregonero, exigir la heroicidad de la humillación, sin que nadie en este mundo tenga el menor derecho a exigir un acto heroico a nadie. Esas son cosas de la conciencia, de Dios y del confesionario, es decir, del secreto más radical, incondicional y absoluto. Evangelio impracticable.

****

Pero si uno aspira a la perfección como ideal de vida y el otro, en vez de ser un lobo a dentellada limpia contra el hombre, es un hermano tocado de amor y colaboración de aquel ideal de perfección evagélica, este evangelio es absolutamente practicable.

Como hoy en ciertas órdenes religiosas, así en la Iglesia primitiva, es decir, cuando todos miran por la buena fachada —que *«de internis neque Ecclesia»* (=la intención no la toca ni la Iglesia)— y mejores intenciones de la Orden Religiosa, de la Iglesia, cuyo prestigio ninguna conducta pública podría desconchar.

Por su proximidad al corazón de Cristo, aquella Iglesia tenía por norma de la corrección fraterna el amor de Cristo a solas y mano a mano lo mismo que en público.

Y, en consecuencia, el que no podía vivir la ley de Cristo abandonaba la comunidad eclesial, se auto-excluía, y regresaba al estado de pagano y publicano, que dice el evangelio.

Porque consta que este evangelio no fue predicado tal y como está. Tal y como está es casi seguro que fue el reglamento de actuación que seguía la Iglesia primitiva. Este evangelio, extravagante e impracticable hoy, no lo fue entonces.

Muy difícil hoy cuando el pasotismo cristiano ahí va humanizado en tres tipos. Primero, hombres y mujeres domesticados por el consumismo, camaleónicos en la sociedad laica, que se creen libres sin ser más que esclavos contentos.

Otros cristianos buscan su libertad en la espantada, rechazan el sistema y se ponen a vivir más arriba del bien y del mal, prescinden de la esperanza y ¡a vivir, que son dos días!

Y los hay ternes de la esperanza, luchadores por la superación, contestatarios de todo lo antievangélico, que lo mismo se condenan a sí que al ambiente que los empaqueta.

****

Evangelio para España. Hablo en profano y digo que nunca tuvimos en España aquel grado de homogeneidad indispensable para la convivencia fraternal. Más que una piel de toro, España, que parece 17 pieles de todo, una por autonomía, es 50 pieles, una por provincia, todas mal zurcidas.

Nunca tuvimos aquel grado de homogeneidad indispensable para la concordia. Más que el español, existen 39 millones de especies de español. Sangres tan distintas como la europea y la asiática, forman vórtices y desencadenan galernas en el mar de nuestras arterias.

La sangre europea, que nos dieron los hombres del paleolítico, luego los celtas, romanos y griegos. La sangre asiática, que nos dieron los hombres del neolítico, luego, fenicios, cartagineses y árabes. Entre todos produjeron el español heterogéneo, individualista y altivo.

Nunca tuvimos aquel grado de homogeneidad indispensable para la reconciliación. El español tiene dos actitudes básicas y contrapuestas: la tendencia terrenal, que nos impulsa hacia las cosas, y la religiosa, que nos desinteresa de las cosas.

España es la Europa verde —de la razón científica, del progreso y del materialismo— y el Asia reseca —del impulso religioso, de la paralizante sabiduría de la vida y del misticismo irrefrenable. Por el norte verde, somos Europa; por las mesetas, somos Asia.

Pero somos más Asia que Europa, más secarral que pradera, más trascendencia que inmanencia, más cielo que tierra, más espíritu que materia, más Don Quijote que Sancho Panza. Ambivalentes, irreductibles, irreconciliables..., todo lo exageramos, exaltamos y lo extremamos todo.

Duro hueso nos dio a roer el cielo. Quizá a ningún pueblo de la historia le dio Dios tan descomunal tarea: reconciliarse el hombre consigo mismo y reconciliar a regiones tan contrapuestas, hombres tan ambivalentes.

Por eso, hemos pecado tanto en nuestra historia nacional y en nuestra biografía personal contra la convivencia, la concordia y la reconciliación. Por eso, este evangelio va por España.

Hablo en cristiano: por este evangelio, que es palabra de Dios, y de su espíritu de reconciliación, reconcíliese cada cual consigo, única manera de reconciliarse con los demás. Porque la disyuntiva está firmada: o reconciliación personal, civil y religiosa, o zafarrancho de combate. Reconciliarnos o destrozarnos: ahí esta la cuestión.

HORARIO DE MISAS

SÁBADOS TARDE

18.00	Catedral.
18.30	San Telmo (de octubre a abril).
19.00	Jesús de Nazareno, San Francisco*.
19.30	San José, Reina Inmaculada, San Marco, Virgen de la Calle, San Telmo (de octubre a abril), Virgen del Carmen, San Pablo, María Estela*, San Antonio.
20.00	San Miguel, San José, Santa Marina, San Ignacio, Claretianos, San Lázaro, San Francisco, María Estela (en verano). Capilla del Santo Sepulcro.

DOMINGOS MAÑANA

8.00	San Francisco, San Pablo.
8.30	Las Claras, Siervas de María.
9.00	Catedral, S. José, S. Antonio (verano), Mª Estela, S. Francisco, S. Pablo, Allende el Río, Claretianos, V. del Carmen, S. Telmo (V.).
9.30	San Lázaro, Virgen de la Calle, Santa Marina, San Ignacio, Reina Inmaculada.
10.00	S. Miguel, S. José, María Estela, S. Pablo, S. Marco.
10.30	San Lázaro, Catedral.
11.00	San Miguel*, San José, San Ignacio, San Pablo, Jesús Nazareno, Virgen de la Calle, Claretianos, María Estela*, El Carmen*, San Antonio, San Marco*.
11.30	Santa Marina, Reina Inmaculada, San Telmo, San Lázaro*.
12.00	San Miguel, Catedral, San Francisco, San Pablo, Claretianos, Santo Sepulcro, San José*, El Carmen, Allende el Río, María Estela, San Antonio*, San Marco.
12.30	Parque Europa (Iglesia de la Beneficencia), San José, Reina Inmaculada, Virgen de la Calle, S. Ignacio, S. Lázaro, Santa Marina.
13.00	San Miguel, San Marco, El Carmen, San Antonio, Claretianos, Catedral, San Francisco, San Pablo, San Telmo.
13.30	San José, San Lázaro, Santa Marina, Virgen de la Calle.

DOMINGOS TARDE

17.00	San Pablo.
17.30	San Ignacio*.
18.00	San Lázaro*, San José, Santa Marina, María Estela, San Marco*.
18.30	San Miguel*.
19.00	San Lázaro, San Marco (sólo en julio y agosto).
19.30	San Miguel, El Carmen, San Pablo, Reina Inmaculada, Virgen de la Calle.
20.00	Claretianos, San Francisco.
21.00	San Francisco.

En verano se suprimen las misas con*

M.C.D.2022

ROSA MARCOS

CRUCE DE ACUSACIONES ENTRE EDUARDO LEÓN Y MONTSERRAT INFANTE
Al igual que en la pasada legislatura, Eduardo León y Montserrat Infante -portavoces de API y el PP respectivamente- volvieron a convertir el Salón de Actos del Consistorio paredeño en el escenario de un cruce de acusaciones, mutuas y continuas, que en el caso de la ex-alcaldesa de Paredes se convirtieron en interrupciones constantes de los turnos de intervención de su antiguo compañero de partido. Uno de los momentos en los que la crispación rozó el límite fue cuando León afirmó, en referencia al puesto que ocupa la alcaldesa, que «esa silla es muy polémica, me pasaba a mí lo mismo la pasada legislatura».

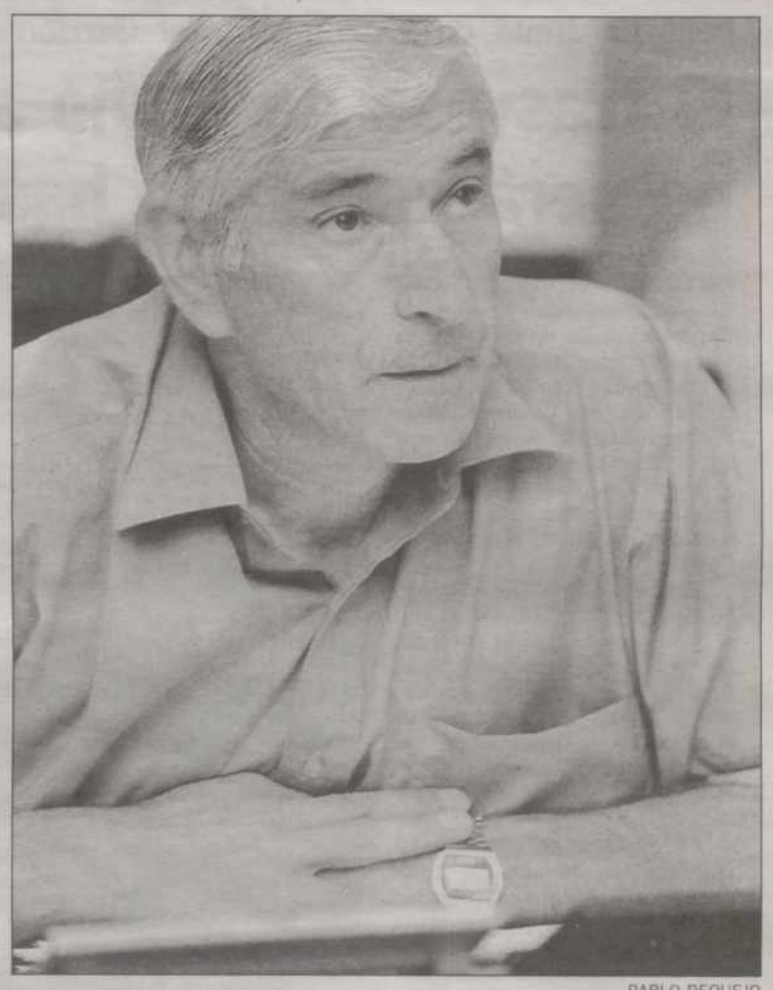

PABLO REQUEJO

El alcalde estuvo a punto de desalojar de la sala a Infante.

PAREDES La ex-alcaldesa no respetó los turnos de intervención de los otros portavoces

La tensión política volvió a ser protagonista en el último pleno celebrado en el Consistorio

Aunque todas las propuestas de las comisiones fueron aprobadas, la crispación y las continuas llamadas al orden que tuvo que realizar el alcalde fueron la nota dominante.

PAREDES/MARTA BARCENILLA

La polémica y la tensión política entre la ex-alcaldesa del PP y el resto de los grupos municipales -con los que en los viene manteniendo diferencias irreconciliables- volvieron a ser las protagonistas en el segundo pleno celebrado en el Consistorio de Paredes, que concluyó a las 23:15 horas del jueves.

Los conflictos comenzaron en el primer punto del orden del día, cuando al debatirse los proyectos a incluir en los Planes Provinciales del 2000, la portavoz del PP pidió que se incluyera en éstos la realización de la segunda fase de ampliación del cementerio -que según ella no se había tenido en cuenta en la comisión- ya que «en la pasada legislatura era una necesidad de primer orden».

Ante la propuesta de la ex-alcaldesa, que al final fue incluida, Eugenio Fernández, portavoz de Pipar, manifestó que «no entiendo por qué se debaten en el pleno asuntos que no se han llevado a la comisión». Eduardo León, portavoz de API, y el alcalde coincidieron en que no comprendían por qué se quería incluir la segunda fase, cuando la primera no se ha realizado.

ÓSCAR NAVARRO

La ex-alcaldesa interrumpió todos los turnos de palabra de Eugenio Fernández, portavoz de Pipar.

La cuenta de los chopos

Otro de los momentos más tensos, aunque no el último, fue el segundo punto del orden del día, en el que el debate sobre si se debía desbloquear la cuenta de la tala de chopos, llevó al alcalde y a los portavoces de Pipar y API, así como a Cipriano Nieto, concejal por esta formación política, a acusar a la ex-alcaldesa -que no cesó de interrumpir sus intervenciones y de preguntar porqué no se había desbloqueado la cuenta en la anterior legislatura- de «hacer desaparecer el dinero municipal con mucha facilidad y de no informar al pleno de las operaciones de tesorería».

Durante la sesión, el alcalde estuvo a punto de desalojar a Infante en varias ocasiones ante lo que consideró continua falta de disciplina y de respeto a los turnos de los demás portavoces.

El PP se queja de que no le dejan participar

Después de los incidentes que protagonizó en el pleno, Monserrat Infante ha remitido un comunicado en el que acusa al Gobierno municipal de no darle la responsabilidad que, según consta en dicha nota, «nos concedió el pueblo al ser la lista más votada». Ante esta acusación, Heliodoro Rodríguez manifestó que «el PP ejerce la obstrucción en vez de la oposición constructiva. Son la lista más votada pero yo soy el candidato con más votos, siete contra cuatro».

En ese mismo comunicado, la portavoz del PP se queja también de que «han excluido a su grupo de la Comisión de Gobierno y les han quitado un representante en la Mancomunidad», a lo que el socialista contestó que «es potestad del alcalde decidir quién forma la Comisión de Gobierno y quién nos representa en los órganos colegiados» y añadió que «creo que la portavoz del PP no se ha dado cuenta de que está en la oposición».

Por último, Infante denunció que en pleno del 30 de julio había un expediente incompleto, ante lo que Rodríguez contestó que «le di día y hora para ver los documentos que faltaban y no acudió».

M.C.D.2022

RIEGO La Junta de Explotación del Carrión y el técnico de la CHD se reunieron ayer

El trasvase de Riaño al Canal de Castilla no será necesario hasta finales de mes

PALENCIA/MARTA BARCENILLA

El portavoz de la Junta de Explotación de Usuarios de la Cuenca del Carrión, Santos Prada, y el técnico de explotación de la Confederación Hidrográfica del Duero, Enrique Jiménez, se reunieron ayer para decidir el día en el que comenzará a funcionar el trasvase de Riaño al Canal de Castilla.

Después de esta reunión, Santos Prada afirmó que «no será necesario que el trasvase empiece a funcionar hasta finales del mes de septiembre, sobre el día 20, ya que con la aportación de agua de los pantanos de la cuenca tendremos suficiente para realizar los riegos».

«Todavía disponemos de 15 hectómetros cúbicos de agua para el riego en los embalses de la cuenca, lo que significa que si llueve pronto es posible que este año no necesitemos que se ponga en funcionamiento el Canal de Aportación de Recursos a la Cuenca del Carrión, que está construyendo la CHD», manifestó el portavoz de la Junta de Usuarios de la zona.

Por otra parte, Santos Prada, portavoz de la Junta de Explotación de Usuarios, afirmó que «Enrique Jiménez, el técnico de la Confederación, nos ha asegurado que el trasvase empezará a funcionar en el momento en que necesitemos agua».

El portavoz de los regantes durante la evaluación de los cultivos en la Cuenca del Carrión.

«Todavía disponemos de 15 hectómetros cúbicos de agua para el riego en los embalses de la cuenca, pero si fuese necesario la Confederación nos ha asegurado que el agua ya puede pasar por el canal», explicó Santos Prada.

Obras

En cuanto a estado de las obras del Canal de Aportación de Recursos a la Cuenca del Carrión, Santos Prada explicó que «el túnel de Guaza, que era el tramo que había que terminar antes de poder utilizar el canal, se terminó dos días antes de lo previsto, pero en estos momentos todavía quedan 200 metros, más o menos, por revestir de hormigón».

«Este revestimiento no es obstáculo para que el agua circule por el canal de trasvase, puesto que la zona en la que no se ha terminado está situada en un terreno arcilloso que es muy compacto», explicó el portavoz de la Junta del Carrión.

Por otra parte, Santos Prada añadió que «si fuera necesario que el trasvase de Riaño al Canal de Castilla comenzase a funcionar antes de que se terminen las obras de revestimiento que faltan, la finalización del Canal de Aportación de Recursos a la Cuenca del Carrión se retrasará como mínimo 15 días, desde mitad del mes de octubre que es cuando se tiene previsto terminar. Esto sería debido a que después de cortar el agua habría que esperar a que se secase la zona que no está revestida de hormigón».

En cuanto a las lluvias que han caído recientemente en la provincia, Santos Prada explicó que «no han afectado a nuestros cultivos de ninguna manera, puesto que en la Cuenca del Carrión apenas ha llovido». «Han afectado a otras zonas de la provincia pero a la nuestra no», añadió.

DIPUTACIÓN

Martín abordará con la Junta el futuro del Hospital Provincial de San Telmo

PALENCIA/J.B.I.

El presidente de la Diputación, Enrique Martín, se reunirá a partir del 16 de septiembre con el nuevo consejero de Sanidad y Bienestar Social de la Junta, el palentino Carlos Fernández Carriedo, con el fin de estudiar el futuro del Hospital Provincial San Telmo que, junto a otro de similares características en Segovia, aún son gestionados por una Diputación.

Martín mantuvo recientemente una conversación telefónica con el consejero, que hará una propuesta a la Diputación palentina sobre la futura gestión del centro hospitalario, que podría así integrarse en la denominada Red Sanitaria de Castilla y León.

La idea inicial de la Junta -una vez que sean transferidas las competencias sanitarias del Gobierno central a la Comunidad Autónoma- es lograr que San Telmo sea un hospital que dependa únicamente del Gobierno regional, «pero aún debemos estudiar más a fondo la situación», apuntó Enrique Martín.

La Junta ya dio un primer paso el 4 de abril de 1995 cuando el anterior consejero de Sanidad y Bienestar Social, José Manuel Fernández Santiago, firmó un convenio con el entonces presidente de la Diputación y actual consejero de Presidencia, Jesús Mañueco, merced al cual San Telmo pasaría a depender del Sistema de Salud de Castilla y León a través de un consorcio, aunque, según el texto del acuerdo, «dicha integración no implica la transferencia plena, sino que es un primer paso para efectuar en el futuro, con las garantías suficientes, este proceso administrativo». La formula consorcial se adoptó hasta que se produzca la financiación definitiva de las Comunidades Autónomas.

CARRIÓN

El ciclo "El Órgano en el Camino" finaliza hoy con un concierto en Santa María

PALENCIA/ANA VILLALBA

El Ciclo Musical "El Órgano en el Camino", organizado por la Junta de Castilla y León, que viene desarrollándose en el entorno de la Ruta Jacobea desde el pasado mes de abril, concluirá hoy sábado a las 19 horas con un concierto de órgano y soprano en la iglesia de Santa María del Camino en Carrión.

El dúo está compuesto por el organista asturiano Ignacio Rodríguez y por la soprano madrileña Ángeles Tey, que se unen a la larga lista compuesta por más de 20 grandes concertistas profesionales venidos de varios puntos de España y Europa y casi una treintena de organistas vinculados a Castilla y León, que no han acabado aún su carrera de órgano pero que son ya intérpretes de prestigio, como han demostrado en las audiciones celebradas también dentro de este Ciclo de "El Órgano en el Camino", que hoy toca a su fin.

SALDAÑA Se llevará a cabo al aire libre en la villa entre los días 17 y 18 de septiembre

El Ayuntamiento y la Diputación convocan el III Certamen de Pintura "Javier Cortes"

SALDAÑA/INÉS QUIJANO

El Ayuntamiento de Saldaña y la Diputación Provincial de Palencia convocan el III Certamen de pintura al aire libre «Javier Cortes Álvarez de Miranda», que tendrá lugar los próximos días 17 y 18 de septiembre de 1999, viernes y sábado respectivamente, en la villa saldañesa.

En el mismo podrán participar todos aquellos artistas que lo deseen, de cualquier nacionalidad y con una sola obra.

El tema del concurso de pintura es «Saldaña y su entorno», para la realización de los cuadros se podrá emplear la técnica del óleo, la acuarela o los gouaches.

El formato de los óleos será el comprendido entre 73 x 60 centímetros y 100 x 81 centímetros sobre soporte rígido o lienzo sobre bastidor, preparado en blanco.

Las acuarelas y los guaches tendrán una dimensión única de 50 x 70 centímetros, se presentarán sin marco ni listón para ser colgadas.

Para poder participar, todos los artistas deberán rellenar un boletín de inscripción y entregarlo antes de sellar los soportes. Los soportes se sellarán de 9:00 a 12:00 horas de la mañana en el Ayuntamiento de Saldaña. Cada autor podrá sellar un máximo de tres soportes.

Plazos

La recepción de obras estará abierta hasta las 17:00 horas del día 18 de septiembre (sábado), momento en que se cerrará el plazo de recogida de las mismas.

Tanto la recepción de obras como la posterior exposición al público de todas ellas tendrá lugar en la Casa de Cultura de Saldaña. Igualmente el fallo del jurado se producirá en dicho recinto de la villa saldañesa.

Otra de las condiciones indispensables de este concurso es que las obras presentadas estén expuestas durante una semana en la Casa de Cultura. Transcurrido ese tiempo el Ayuntamiento de Saldaña devolverá las obras a sus autores.

Las obras premiadas pasarán a ser propiedad del Ayuntamiento, quién se reserva los derechos de reproducción.

RECEPCIÓN

La recepción de las obras para el III Certamen de Pintura al Aire Libre estará abierta hasta las 17:00 horas del día 18 de septiembre, momento en el que se cerrará el plazo de recogida de las mismas.

Premios

Los premios de esta tercera edición de pintura al aire libre son los siguientes: Un primer premio de 500.000 pesetas y un segundo de 100.000 pesetas para óleos. Por otro lado, en otra categoría, un primer premio para acuarela o gouache que alcanza la cifra de 100.000 pesetas. Y por último, los autores locales cuentan con otra categoría en la que optan a un primer premio de 50.000 pesetas.

Jurado

El jurado del III Certamen de Pintura al Aire Libre estará compuesto por un presidente (cargo que recae en el alcalde de la villa de Saldaña o la persona en quien delegue); tres miembros que designe la Delegación de Cultura y un secretario.

El fallo del jurado se hará público entre las 20:00 y 21:00 horas del día 18 de septiembre, sábado, dentro de una actividad que año a año va cobrando una gran aceptación entre sus participantes.

M.C.D.2022

AGUILAR Coincidiendo estos días con la procesión y la romería de la virgen que alberga

El vicario general inaugurará el nuevo mural que preside el ábside de la ermita de Llano

Los devotos y vecinos de la comarca pueden participar económicamente para recaudar los fondos necesarios y costear los cuatro millones de pesetas que ha costado la obra. Desde esta tarde se puede contemplar la gran pintura en la ermita.

AGUILAR/ANA GARCÍA

El vicario general provincial, Manuel Sánchez, inaugurará y bendecirá esta noche el nuevo fresco que se puede admirar en la ermita de Llano, ubicado en el pinar de Aguilar de Campoo.

El fresco, obra de Paco Conesa e iniciativa de la Cofradía de la Virgen de Llano y de la Parroquia de la localidad, ha sido finalizado la pasada semana.

Con ocasión de los festejos que se celebran durante este fin de semana en torno a la imagen, la Cofradía ha decidido que sea durante este sábado y la jornada del domingo cuando la ermita permanezca abierta para que los cientos de devotos de la Virgen de Llano contemplen la obra de la coronación y los personajes bíblicos que son protagonistas en el fresco.

A las ocho menos cuarto de esta tarde se iniciará el rosario, novena y eucaristía con una procesión de antorchas que trasladarán a la Virgen hasta la ermita del pinar. Al finalizar, la Virgen será colocada en el altar acompañada por el nuevo marco que la acogerá durante todo el año. En ese momento, el vicario general bendecirá la obra.

El día grande se vivirá durante la jornada de mañana. Más de un millar de personas participarán en la romería en honor a la patrona. A la una del mediodía se celebrará una eucaristía en el pinar y será oficiada por varios sacerdotes y el propio Manuel Sánchez.

Las familias, de Aguilar y de otros lugares de la comarca, disfrutarán unidas en un día de convivencia celebrando sus comidas y meriendas en el lugar. De la misma manera, los cofrades celebrarán su propia comida en una de las instalaciones cercanas a la ermita de Llano.

A las cinco y media tendrá lugar una nueva novena, rosario y procesión. En ese momento, los voluntarios de Protección Civil realizarán una ofrenda floral a la Virgen en la playa.

Una vez culminen los actos religiosos, una orquesta amenizará un baile en la plaza de la ermita.

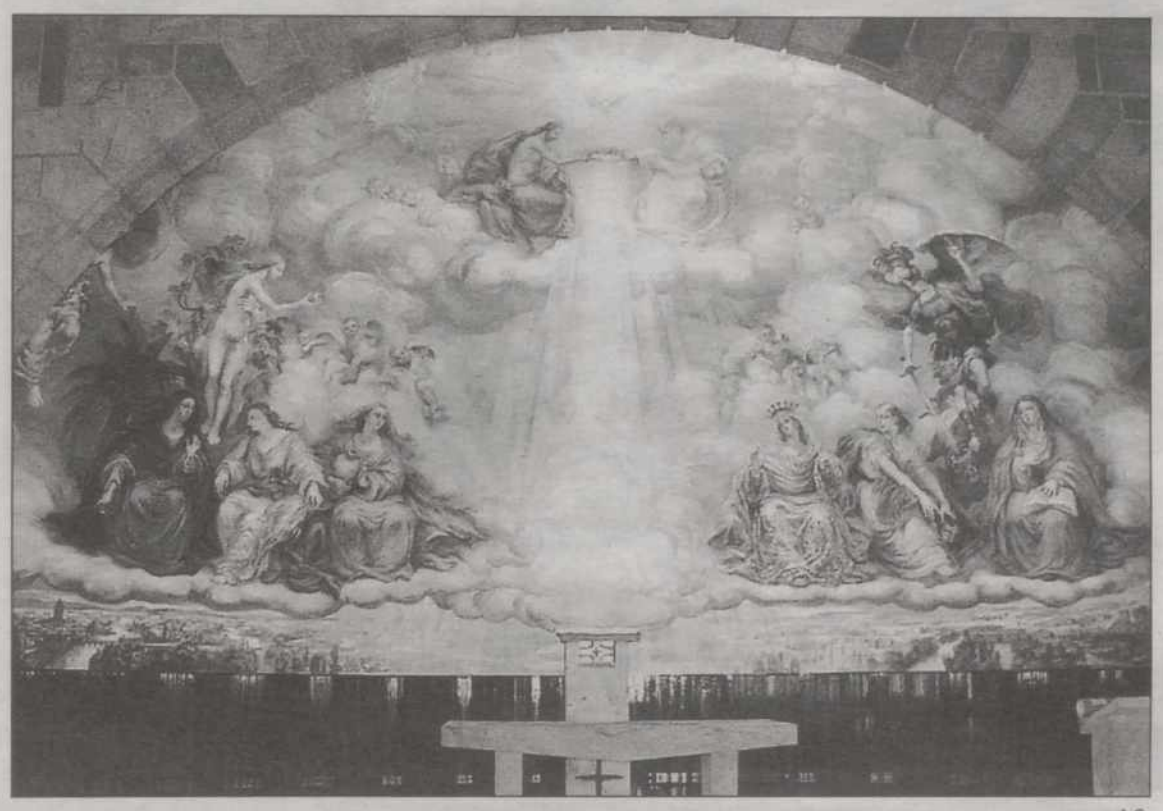

A.G.

El trabajo de Paco Conesa despertará la admiración de los participantes en la romería.

AGUILAR

El CEAS organiza un curso de desarrollo personal dirigido a las mujeres

AGUILAR/ANA GARCÍA

Bajo el título "Para ti, mujer" la Concejalía de Bienestar Social de Aguilar de Campoo y el Centro de Acción Social del mismo área han oganizado un curso de desarrollo personal orientado hacia la mujer. La Junta de Castilla y León y el Fondo Social Europeo apoyan igualmente esta iniciativa de carácter gratuito.

El mismo cuenta con una duración total de cuarenta horas. Éstas se repartirán desde el día 13 de septiembre hasta el 13 de octubre. El curso se desarrollará durante los lunes, martes y miércoles de cuatro a siete de la tarde.

Plazas limitadas

Las plazas para este curso son limitadas. Las inscripciones podrán realizarse hasta el día 10 de este mes en la avenida de Cervera, número 24, en las propias oficinas del CEAS en Aguilar y podrán participar en él las mujeres pertenecientes al municipio de Aguilar.

El curso de desarrollo personal estará impartido por una psicóloga profesional. Durante el desarrollo de esta iniciativa las mujeres sabrán como recuperar y mantener su autoestima, trabajarán para su autoconocimiento, se prepararán para la resolución de diferentes conflictos y abordarán la unión entre la mujer y el trabajo.

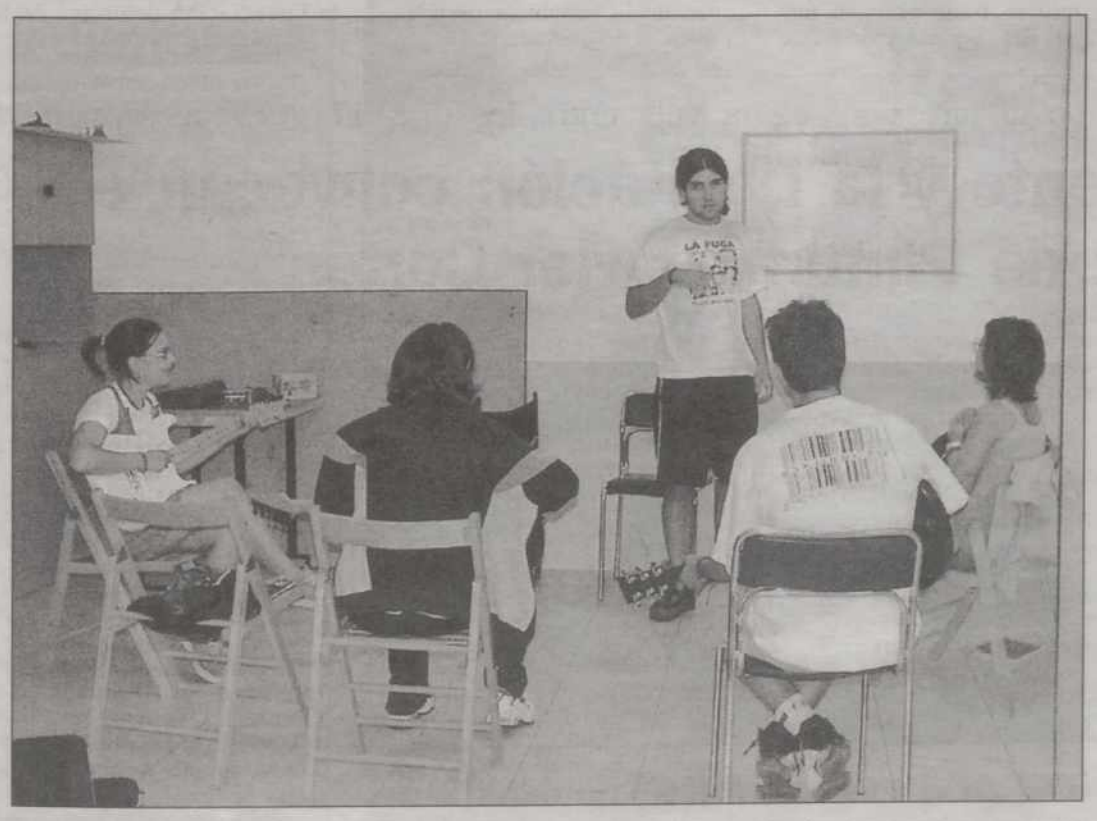

A.G.

SESENTA JÓVENES PARTICIPAN EN EL CURSO DE GUITARRA ELÉCTRICA

El curso de guitarra eléctrica que ha organizado la Concejalía de Juventud del Ayuntamiento de Aguilar mantiene interesados en este instrumento a sesenta jóvenes, tanto chicos como chicas, con ganas de conocer cada detalle y secreto del mismo. Repartidos según el nivel y capacidad que tienen para manejar la guitarra eléctrica, ensayan cada tarde en una de las salas del Centro Juvenil Municipal de la localidad. Su profesor pertenece a uno de los grupos de rock más conocidos de la comarca, "La Fuga", de Reinosa. La mitad de las personas inscritas en este primer curso de guitarra eléctrica han acudido a las clases con la suya propia. Los organizadores han prestado varias guitarras al resto del grupo.

AGUILAR DE CAMPOO

El colegio Castilla y León acogerá 420 alumnos

AGUILAR/A.G.

420 niños y niñas iniciarán el próximo 13 de septiembre el nuevo curso escolar en el colegio público "Castilla y León".

Los pequeños de infantil llegarán al centro a las diez de la mañana y finalizarán su horario a la una y media. El resto de alumnos comenzarán su jornada media hora antes.

Durante este mes sus clases se desarrollarán durante las mañanas. Una vez comience el mes de octubre, el horario será de mañana y tarde.

INTERRUPCION DEL EMBARAZO
CLÍNICA AUTORIZADA LEGALMENTE

VALLADOLID •C/ San José, 15-17
Teléfono 983 47 99 50

VASECTOMÍA (SIN BISTURÍ) - RECANALIZACIÓN VASECTOMÍA (MICROCIRUGÍA)
Dtor. Méd. Dr. G. Nalda
Vdo. Nº 11/94

M.C.D.2022

WIFREDO ROMÁN

El curso de peluquería también se realizó el año pasado y en esta nueva edición las mujeres han podido perfeccionar lo aprendido.

GUARDO La iniciativa concluirá a mediados de septiembre tras dos meses de actividad

La Asociación Gitana instruye a catorce mujeres sobre los secretos de la peluquería

Las inscritas reciben también conocimientos de estética y de cultura general. El curso finaliza el día 16 con un desfile que abarcará la mañana y la tarde.

GUARDO/WIFREDO ROMÁN

Catorce mujeres, payas y gitanas, participan este año en el curso de peluquería y estética organizado por la Asociación Gitana de Guardo, que persigue su formación para el posterior acceso al mercado laboral. La iniciativa enseña a las alumnas cuestiones técnicas como el corte del pelo o la realización de mechas, tintes y moldeados, así como la manicura, el uso del maquillaje o la limpieza de la cara en el apartado de estética.

SATISFACCIÓN

Las participantes en el programa destacan los nuevos conocimientos que aprenden y sueñan con poder llegar a ser peluqueras gracias a las enseñanzas.

Otras enseñanzas

Sin embargo, los conocimientos que adquieren las catorce inscritas sobrepasan las enseñanzas del cuidado del cabello o la piel. De este modo, el curso se completa con lecciones de cultura general, tales como la alfabetización, la mejora de las habilidades sociales o la formación necesaria para buscar empleo y poseer una correcta orientación laboral.

Mientras aclara la cabeza de una mujer cuyo pelo ha teñido con anterioridad, Joaquina San Félix explica que «aquí aprendo bastantes cosas, cuando llegué no sabía ni coger un peine y ahora ya me defiendo bastante bien». Esta vecina de Guardo aparece satisfecha con los conocimientos adquiridos y comenta con una sonrisa que las tardes que emplea en el programa son «muy interesantes».

La propuesta realizada desde la Asociación Gitana comenzó el pasado día 1 de julio y se prolongará hasta mediados de septiembre. «El curso termina con un desfile de peluquería y estética el 16 de septiembre, aunque todavía no está decidido de forma definitiva dónde tendrá lugar», comentan las responsables de impartir las enseñanzas teóricas de las jornadas.

Respecto al año pasado, en el que intervinieron 12 participantes, el número de inscritas se ha elevado ligeramente, aunque lo que más ha evolucionado en esta segunda edición del curso han sido las lecciones aprendidas. «Este año las mujeres están perfeccionando las técnicas que adquirieron el anterior y a la vez amplían algo sus conocimientos», afirman las encargadas de organizar el curso.

En lo referido a los organismos participantes en el desarrollo del programa, aparece la Asociación Gitana de Guardo como organizadora, si bien la actividad ha sido cofinanciada desde la Junta de Castilla y León y el Fondo Social Europeo.

«Aquí me enseñan cosas nuevas y esto me parece muy bien. Adquirimos unos conocimientos y lo ideal sería que luego nosotras pudiéramos montar nuestra propia peluquería. Sabemos que es muy difícil y tampoco podemos hacernos muchas ilusiones, pero por lo menos logramos un diploma, que es importante para poder luego encontrar trabajo en una peluquería», señala Leticia Dual, mientras está atareada en el cabello de una vecina de la localidad.

Aparte de las enseñanzas sobre peluquería y estética que reciben las catorce vecinas de Guardo en un céntrico local de la población palentina, su aprendizaje organizado por la Asociación Gitana se completa con la asistencia a una peluquería de la villa, donde conocen más de cerca los secretos del oficio.

WIFREDO ROMÁN

Las inscritas en el curso aclaran el pelo tras realizar un tinte.

Las participantes se muestran satisfechas

«El año pasado ya participé en el curso y ést estoy trabajando en las mismas tareas, pero mejorando mis conocimientos. Mi ilusión sería poder trabajar en una peluquería más adelante y, si tuviéramos suficiente dinero, nos gustaría montar una de nuestra propiedad», sostiene Valle Vizarraga, una de las mujeres apuntadas al curso.

Por su parte, Bella Hernández afirma que «aprendemos bastante y, sobre la parte teórica, pienso que también es necesaria y está muy bien». Marisa González es una de las profesoras de peluquería y comenta que «enseñamos de todo un poco y aprenden bien, ya que demuestran interés. Lo que más difícil les resulta es el corte de pelo, que les da bastante respeto».

«Yo confío en ellas. Mi hija vino el otro día y la dejaron bien», afirma Lucía Martínez, una de las mujeres que ha asistido al local para recibir unas mechas de plata. Por último, Elena Fernández dice que «he empezado este año y quiero aprender nuevas cosas».

Servicio de guardería para los más pequeños

Alrededor de media docena de niños permanecían jugando en las inmediaciones del local mientras sus madres aprenden los secretos del mundo de la peluquería y de la estética.

Para que ellas puedan participar sin preocupaciones en las actividades, el curso contempla un servicio de guardería que controla a los pequeños el tiempo que sus progenitoras no pueden atenderles.

Desde su nacimiento, la Asociación Gitana de Guardo ha realizado diversos programas educativos, como los distintos talleres de manualidades o de disfraces, que se organizó con motivo de la festividad de los carnavales.

Por otro lado, durante todo el año, la Asociación ha convocado debates sobre diferentes temas de actualidad un día a la semana y el objetivo es realizar nuevas convocatorias.

El curso de peluquería y estética finalizará el día 16 de septiembre con un desfile de entre 15 y 20 personas durante la mañana y la tarde.

M.C.D.2022

VENTA DE BAÑOS Una locomotora de 1890 realizará el trayecto Venta de Baños-Frómista

Los Amigos del Ferrocarril solicitarán apoyo institucional para el futuro Tren Turístico

La Asociación Venteña de Amigos del Ferrocarril decidió en su última reunión intensificar sus contactos para conseguir respaldo económico para sus proyectos.

VENTA DE BAÑOS/L.M.RIVAS

La Asociación Venteña de Amigos del Ferrocarril ha proyectado la puesta en funcionamiento de dos trenes turísticos, uno que uniría Venta de Baños y Frómista, y otro que partiría de la estación de Venta de Baños, hacia Palencia, pasando por Magaz, para retornar finalmente a la estación venteña.

En la última Junta Directiva de esta Asociación Venteña de Amigos del Ferrocarril, los asociados acordaron intensificar los contactos con distintas administraciones tanto locales como regionales, así como con el Museo del Ferrocarril de Madrid, para materializar un antiguo proyecto turístico que revertiría en beneficio de la localidad.

El proyecto, que cuenta con el apoyo del Ayuntamiento de Venta de Baños, prevé la utilización de la línea Madrid-Santander para el trayecto Venta de Baños-Frómista.

Entre los elementos rehabilitados que la Asociación tiene previsto utilizar destaca una locomotora de vapor Tubize/Mabille del año 1890, que está siendo restaurada en la actualidad, así como varios vagones de pasajeros de distintas épocas.

El otro itinerario que la AVENFER tiene la intención de potenciar es el que discurre por el By-pass de Magaz de Pisuerga. El recorrido Venta de Baños-Palencia-Magaz-Venta de Baños lo realizaría también una locomotora restaurada que podría ser un tractor diesel 10518 Krauss Maffei de 1953.

Los viajeros viajarían en coches y furgones rehabilitados por la asociación, entre los que cabe resaltar un vagón de pasajeros de madera de los años 20 cedido por Enfersa.

Los integrantes de la Asociación señalaron su intención de mantener reuniones con representantes de instituciones para conseguir apoyo para estos proyectos.

Miniaturas

Otra de las iniciativas que la Asociación quiere iniciar, es la continuidad de las exposiciones de maquetas de trenes en miniatura, modalidad que despierta gran interés en el público.

Finalmente, el tercer proyecto en el que la Asociación quiere embarcarse es la organización de una exposición del material restaurado en una de las vías de la estación.

Entre las piezas que se podrán contemplar -cedidas por el Museo Nacional Ferroviario-, se encontrarán una Tender y un furgón que actualmente se encuentran en avanzado proceso de restauración.

La Asociación también mantiene su interés por que se rehabilite cuanto antes el edificio de la antigua briquetera que acogerá el Museo del Ferrocarril.

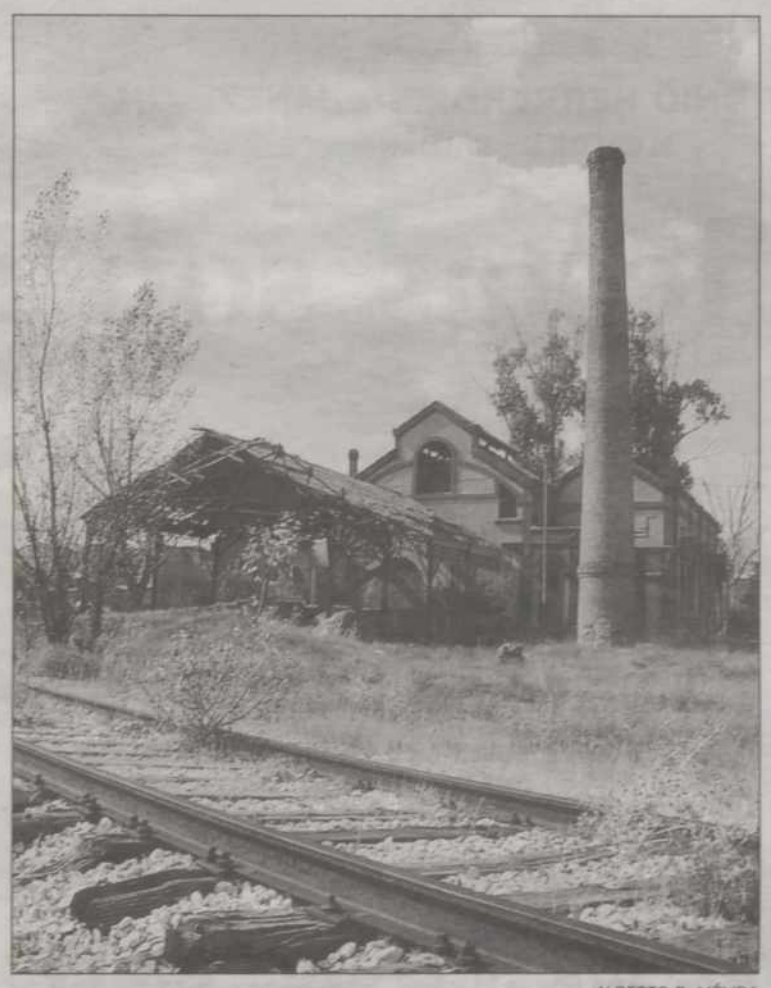

ALBERTO R. MÉLIDA

La antigua briquetera acogerá el futuro Museo del Ferrocarril.

VILLAMURIEL

La segunda fase del asfaltado de Gómez Manrique costará diez millones

VILLAMURIEL/L.M.RIVAS

La próxima semana comenzará a ejecutarse la segunda fase del asfaltado de la urbanización Gómez Manrique de Villamuriel de Cerrato.

Esta obra, incluida dentro de los proyectos de urbanización más ambiciosos del Consistorio Local para este ejercicio, supondrá un desembolso de 10 millones de pesetas, aproximadamente.

Con esta nueva obra, que tenía previsto haberse iniciado esta semana, pero que por distintos motivos, ha tenido que retrasarse, concluirán las labores de asfaltado de este núcleo residencial de la localidad cerrateña.

La primera fase, recientemente finalizada, ha consistido en el asfaltado de una de las vías principales de la urbanización y de algunas calles adyacentes.

El coste de esta primera fase ha sido de seis millones lo que sumado a los diez de esta segunda elevan el total del proyecto a 16 millones de pesetas.

La colocación del nuevo asfaltado ha supuesto la eliminación de las bandas sonoras existentes con anterioridad, poco estéticas y no ajustadas a la legislación vigente en esta materia de limitación de velocidad, por otras bandas, de material sintético, más eficaces, y que cumplen la ordenación establecida.

VENTA DE BAÑOS Se formalizaron 79 solicitudes

La Junta estudia las alegaciones para acceder a la adjudicación de 16 pisos

VENTA DE BAÑOS/A.R.MÉLIDA

El plazo de alegaciones a la adjudicación de las 16 Viviendas de Protección Oficial que se construyen en la localidad ha finalizado y la Junta de Castilla y León estudia en este momento los escritos presentados por los solicitantes que consideran injusta su exclusión.

La lista definitiva fue recibida por el Ayuntamiento el cinco de agosto, y desde entonces se abrió un plazo de quince días para presentar las alegaciones, de las cuales ninguna se presentó en el Ayuntamiento por lo que todos los reclamantes se dirigieron directamente a la Delegación Territorial de la Junta en Palencia.

Los técnicos de la Consejería de Fomento estudian en estos momentos los escritos presentados y a continuación elaborarán la lista definitiva de los beneficiarios que han sido seleccionados entre los 79 solicitantes iniciales.

La construcción de las viviendas en el solar que ocupaba el antiguo depósito de aguas, en la Calle Federico Mayo, está prácticamente terminada y sólo faltan los últimos retoques en su interior por parte de la constructora para que esta entregue la obra.

La Consejería de Fomento de la Junta promueve la construcción de las dieciséis viviendas, que ocupan un único bloque, disponen de tres dormitorios y su superficie habitable oscila entre los 66 y 70 metros cuadrados

El coste del proyecto está cifrado su coste en algo más de 76 millones de pesetas y la empresa adjudicataria es Raimcosa.

Requisitos

Los peticionarios debían cumplir una serie de requisitos entre los que destacaba su renta, que no debía ser superior a 952.559 pesetas, e inferior a 2.381.400 pesetas.

Además los concurrentes a esta adjudicación debían tener fijada su residencia en Venta de Baños dos años antes de que se convocara la promoción, no ser titulares de otra vivienda de protección oficial y demostrar que realmente necesitan la vivienda, requisito por el cual se ha descartado la mayoría de las solicitudes presentadas.

ALBERTO R. MÉLIDA

La construcción de las 16 Viviendas de Protección Oficial está prácticamente terminada.

El director general de Arquitectura visitó las obras

El director general de Arquitectura y Vivienda de la Junta, Benedicto González, visitó estas viviendas de promoción pública el pasado 24 de mayo para comprobar el estado en que se encontraban las obras, prácticamente finalizadas en la actualidad.

González aprovechó su visita a Palencia para supervisar la construcción de estas viviendas y las obras de rehabilitación y mejora de la Parroquia de Santa Rosa de Lima de Venta de Baños, cuya primera fase ya ha concluido. La iglesia de Santa Rosa, donde se invirtieron 18 millones de pesetas, se encuentra abierta al culto desde hace meses.

M.C.D.2022

ENTREVISTA

ANTONIO HERRERO ESTÉBANEZ
ALCALDE DE SALDAÑA

«Las fiestas son un orgullo»

”La declaración de las fiestas del Valle de Interés Turístico Regional supone un grado importante de prestigio».

”Me llena de emoción el ver a miles de personas con auténtica fe junto a nuestra patrona, la Virgen del Valle».

INÉS QUIJANO

UN año más los saldañeses han vueito a apoyar a Antonio Herrero durante las pasadas elecciones municipales.

-¿Cómo se siente?

-Lógicamente me siento muy satisfecho pues siendo esta la cuarta vez que los saldañeses me eligen por muy amplia mayoría para ser su alcalde es una satisfacción difícil de explicar en unas breves palabras.

-Ahora es tiempo de mirar hacia delante, ¿Qué objetivos tienen para los próximos cuatro años?

-Podríamos priorizar la adecuación del singular edificio recientemente adquirido por el Ayuntamiento para transformarle en un gran centro social y cultural.

-¿Y cuáles son las prioridades para este primer año?

-Ampliación del polígono industrial, acceso peatonal a la ermita del Valle, desarrollar el plan parcial del vivero, una mejora importante de los accesos del instituto que ya están contratadas, la inauguración del nuevo colegio comarcal que iremos desarrollando para continuar con el progreso y desarrollo de este pueblo y su comarca.

-Hasta ahora hemos hablado de obras, infraestructuras. Pero hay que mencionar otro tema muy importante en la sociedad actual: el empleo. Usted ha traído a Saldaña una nueva fase de la escuela taller que comenzará dentro de poco, ¿qué opina de estos logros para su pueblo?

-Mi opinión se escapa un poco de la mera satisfacción. El haber conseguido la tercera escuela taller y a esto el añadido de haber sido el primer ayuntamiento de España en la obtención de un "taller de empleo" para mayores de 25 años, entenderá usted que es difícil explicar en simples palabras. Va a suponer la desaparición del paro en esta localidad.

-Por otra parte, está ubicado en Saldaña el programa PRODER para desarrollo de la comarca. ¿Qué resultados está dando? ¿Cuándo concluye su periodo de actuación?

-Efectivamente, tenemos un programa PRODER que está dando un óptimo resultado, con unos 700 millones de pesetas invertidos. Finaliza en el 1999 aunque pondremos todo lo que haya que poner para la obtención del siguiente.

-La Junta ha declarado las Fiestas del Valle de Interés Turístico Regional, ¿qué supone esto para Saldaña?

-Supone un refuerzo a unas fiestas viejas con mucha implantación no sólo local sino comarcal y provincial. A través de los años no han sufrido cambios de fechas ni traslados por exigencias del guión: primero en esta fecha no, que no hay turistas, en esta tampoco que puede llover, como si la esencia de las fiestas fuera la multitud. La fiesta es más que eso, es tradición, es respeto, es devoción, es vieja costumbre, y si llueve ya escampará. Nosotros no damos cifras de asistentes porque me parece que eso no es dar prestigio a la fiestas.

La Junta de Castilla y León, conocedora de todo esto las declara de Interés Turístico Regional, lo que, sin duda, supone para mí y para todos los saldañeses un motivo de orgullo y un grado importante de prestigio.

ROSA MARCOS

Antonio Herrero Estebánez comienza su cuarta legislatura.

EL EXCELENTÍSIMO AYUNTAMIENTO DE SALDAÑA

Les invita a conocer la Villa Saldañesa y a gozar de las FIESTAS DEL VALLE - 99

y

Desea a toda Saldaña y Comarca

¡¡FELICES FIESTAS!!

Viajes Saldaña
Plaza de España, 2
Teléfono 979 89 20 66
Fax 979 89 20 67
SI HACE SU RESERVA ENTRE LOS DÍA 6 - 12 DE SEPTIEMBRE
5% DESCUENTO

AUTOESCUELA EL VALLE

¡FELICES FIESTAS!
C/. Conde Garay
Teléfono 979 89 11 70 SALDAÑA

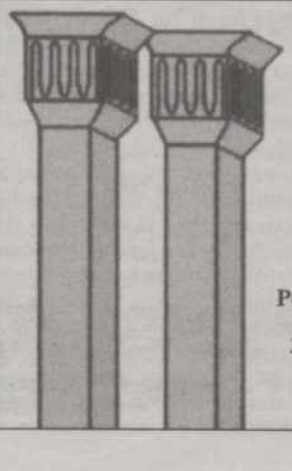

MARMOLES SALDAÑA. S.L.

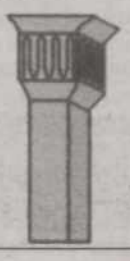

Polígono Industrial Parc. Nº 12
Teléfono (979) 89 03 38
34100 SALDAÑA (Palencia)
Tfno móvil.: (609) 38 91 79
Tfno móvil.: (609) 38 91 80

M.C.D.2022

ALEGRÍA LA PROVINCIA ESTALLA EN FIESTAS

-¿Cómo van a ser este año las fiestas del Valle en Saldaña?

-Como siempre, espléndidas, con participación de innumerables personas. Como he dicho, nosotros no damos cifras, nosotros invitamos a todos los palentinos a que lo vean. Prueba de todo ello es la reciente declaración de la Junta de Castilla y León de fiestas de Interés Turístico Regional, algo que muchos persiguen y muy pocos consiguen. "Algo tendrá el agua cuando la bendicen".

-¿Cómo se divierte un alcalde durante las fiestas si tiene que estar en todos los actos?

-Estar un alcalde donde tiene que estar, que es en todos los sitios, es un motivo más de diversión. Estar con las peñas, con los amigos de dentro y de fuera, participar hasta correr delante del temido "toro de fuego" es una de las obligaciones del alcalde.

-¿Qué acto destacaría el alcalde de las fiestas del Valle?

-Habría que destacar los actos en torno a nuestra Patrona, la Virgen del Valle. Te llenan de emoción al ver miles de personas con auténtica fe junto a la Virgen.

-Aunque las fiestas en honor a la Virgen del Valle siempre han atraído a muchos devotos de la Virgen de Saldaña y fuera de ella, desde hace unos años ha aumentado aún más la afluencia de público a las mismas, ¿es responsable usted de ello?

-El alcalde es el responsable de lo bueno y de lo malo, de las fiestas y todo lo demás, pero es una responsabilidad compartida con los concejales, que han puesto mucho trabajo e ilusión en hacer las cosas bien.

-El año pasado con la presencia del grupo "Ella baila sola", de toreros famosos como El Cordobés o Luguillano, quedó muy alto el listón de las fiestas de la localidad. ¿Cree que este año también resultarán un éxito y atraerán a tanto público? ¿Cree que se repetirá la buena aceptación de los actos y actividades?

-Estoy convencido que hemos puesto el listón muy alto en el ámbito provincial, pero no hay más remedio que mantenerle e incluso superarle. Siguen los toros, los conciertos con grupos de renombre nacional, y si el tiempo lo acompaña repetiremos el éxito.

-¿Dónde cree que está el éxito de las Fiestas del Valle que atraen a tanta gente y de tan diversos lugares?

-En las gentes de Saldaña que saben estar a la altura que les corresponde y en toda esta rica comarca, a la cual también van dedicadas nuestras fiestas que son también sus fiestas.

-Además de los visitantes que llegan a Saldaña en esos días están los saldañeses y saldañesas, ¿cree que participan suficientemente en las fiestas? ¿A quién se ve más involucrado en las mismas a los jóvenes, a los niños, a los mayores?

-Las gentes de Saldaña participan mucho en sus fiestas; los mayores tienen mucha marcha durante esos días, también los niños a los cuales dedicamos especial atención, y esa formidable juventud a través de las innumerables peñas que tanto enriquecen esos días.

-Una parte importante de las fiestas son las peñas, ¿qué opina el alcalde de Saldaña de las mismas?

-Son imprescindibles en Saldaña para un buen desarrollo de las fiestas. Mi opinión de ellas y de su comportamiento es buenísimo y aprovecho esta ocasión para agradecerles su colaboración y mostrarles a todas mi agradecimiento.

-¿Con qué presupuesto se ha contado para las fiestas de este año?

-Aproximadamente nos gastaremos unos once millones de pesetas.

-¿Qué quiere el alcalde de Saldaña para los saldañeses y saldañesas durante estas fiestas del Valle 1999?

-Quiero, no cabe duda, lo mejor para todos y lo mejor es que nos mostremos como somos. Gente sencilla, laboriosa, abierta a todos y para todos, que muestren a todos los que nos visitan su generosidad, que los contagien de nuestros logros, de nuestro desarrollo obtenido en los últimos años, que Saldaña es un pueblo que no tiene linderos, recibimos por igual a los nacidos en la Loma o en la Vega, en la señorial Valdavia y a los de los austeros altos de nuestros páramos. Entre nosotros cabe cualquiera, que todos juntos nos divirtamos ordenadamente.

-Por último, ¿qué mensaje enviaría a todos aquellos que no conocen nuestra localidad para que se acerquen y sean partícipes de estas fiestas tan concurridas?

-Mi mensaje no tiene palabras, invito a todos los ciudadanos que se acerquen a nosotros, que nos conozcan, que participen. No se sentirán forasteros.

DAMAS DE LAS FIESTAS DE SALDAÑA

Ana Saldaña Rodríguez, 18 años, es natural de Saldaña. Le gustan casi todos los actos y de manera especial la entrada de la Virgen.

Rebeca Soto Fernández, de 19 años, destaca de las fiestas la procesión de las antorchas que tiene lugar en la jornada del día 7 de septiembre.

Ana León Fernández. Le llaman la atención los actos que hay el día ocho: la romería, los toros y los fuegos artificiales. Tiene 19 años.

Natalie Rodríguez Macho tiene 18 años. Cree que el programa de actos es muy completo y variado.
FOTOS: LUIS SALDAÑA.

DIARIO PALENTINO
118 años contando contigo

LOS PLACERES DE «El Molino»
Situado muy cerca de la villa de Saldaña, en el restaurante El Molino, todo es un placer, su entorno, su comida, su música, su tranquilidad, etc...
Reserve su mesa llamando al teléfono 979 89 05 74

ADOLFO MALLO GONZÁLEZ
ESTACIÓN DE SERVICIO "MALLO"
Teléfono 979 89 01 69
Esmerado servicio en el suministro a sus vehículos y maquinaria de todos los productos autorizados
Oficinas: Avenida Reyes Católicos, 2
Teléfono 979 89 01 69 - SALDAÑA
¡FELICES FIESTAS DEL VALLE - 99!

TECNIPEC
AGROPECUARIA SALDAÑESA S.A.L.
TODO LO QUE NECESITE EN:
SANIDAD, MANEJO Y ALIMENTACIÓN ANIMAL
LES DESEA FELICES FIESTAS
PIENSOS NUGATEC
Productos para: · Agricultura · Herbicidas · Semillas · Productos para huerta · Invernaderos
AGRO TECNIPEC
TRICURAN: EL MEJOR HERBICIDA PARA EL CEREAL
Pol. Industrial P-31
Tfnos.: 979 89 03 70 - 979 89 10 58
SALDAÑA
C/. Simón Nieto, 2
Tfno.: 979 74 69 44
PALENCIA

M.C.D.2022

ALEGRÍA LA PROVINCIA ESTALLA EN FIESTAS

"Cómplices" presentará su nuevo disco el día 8

El dúo gallego será el protagonista musical de las fiestas en honor a la Virgen del Valle. Interpretarán temas de "Cousas de meigas" el próximo miércoles a las 00:30 en la Plaza Vieja.

SALDAÑA/INÉS QUIJANO

Teo Cardalda y María Monsonís presentarán "Cousas de meigas" en Saldaña, el día 8 de septiembre a las 00:30 horas. Un concierto que tendrá lugar en la plaza Vieja de la villa. La entrada a este espectáculo musical es libre y gratuita.

El dúo gallego Cómplices será el protagonista musical de las fiestas en Honor a la Virgen del Valle de este año. Sus componentes se encargarán de amenizar la velada musical del día grande de las fiestas, es decir, el 8 de septiembre.

Como sus muchos admiradores recordarán, ya han pasado cinco años desde que Cómplices grabó su anterior álbum, acústico y grabado en directo, aunque con el actual "Cousas de meigas", en pocas semanas, ya han alcanzado el disco de oro.

El título de este nuevo trabajo discográfico, "Cousas de meigas" o lo que es lo mismo, "Cosas de brujas", se ha grabado en el estudio casero del grupo, sin ningún tipo de prisas. El resultado: un trabajo optimista y delicado que, sin embargo, y como es su norma, en directo sonará más enérgico. Energía que irradiarán junto con la banda de cuatro músicos que les acompaña.

En este nuevo disco nos encontramos con afectivas orquestaciones que sazonan con extremado lirismo ("Hoy necesito", "Amar", "No me pidas"), que desatan con impaciente vitalidad ("30 razones", "Ha terminado el beso") o que crecen en un particular y definitivo homenaje a su tierra natal, Galicia ("Cousas de meigas").

No hay que olvidar que el último trabajo de este dúo ha consistido en realizar la banda sonora de una serie de televisión de una cadena privada. "Nada es para siempre" es el título tanto de la canción como de la serie que a diario se emite. Durante la misma además de apreciar la música de esta pareja gallega, se les puede contemplar a ellos mismos.

Han pasado ya cinco años desde que Teo Cardalda y María Monsonís grabaran su anterior álbum acústico en directo. Con "Cosas de brujas" han alcanzado en pocas semanas el disco de oro

El componente masculino de Cómplices, Teo Cardalda, también ha participado en el mundo de la música en solitario. Hace unos años editó su primer y único disco. Posteriormente, volvió a involucrarse en el proyecto del grupo "Golpes bajos", que le deparó una experiencia artística muy buena, aunque los resultados comerciales no lo fueron tanto.

De cualquier forma, con Cómplices, llegará a Saldaña toda la energía y el vigor que este dúo adquiere al subirse a los escenarios.

Una buena oportunidad musical que forma parte del programa festivo de Saldaña 1999 y que no debe perderse nadie.

El dúo musical dará a conocer su séptimo trabajo discográfico.

PROGRAMA DE FIESTAS DE SALDAÑA

Sábado, 4 de septiembre
-17:30 horas: fútbol: C. D. Aguilar-C. D. Saldaña en el campo municipal "El Soto".
-17:30 h: marcha cicloturista organizada por "El Muermo". En Villota, refrescos y bocadillos para todos los participantes. Premios para los disfraces. Salida: Plaza de España.
-21:00 horas: inauguración oficial de las fiestas con los siguientes actos: presentación de las Damas, homenaje a los mayores, pregón de fiestas a cargo de Isaías Lafuente Zorrilla, saludo del alcalde Antonio Herrero, presentación de las peñas, chupinazo e Himno a cargo de la Banda de Música.

Domingo, 5 de septiembre
-12:00 h: en el "Parque público Javier Cortés": pista americana, castillo hinchable, toro mecánico, fiesta de la espuma.
-13:30 h: tiro al plato en la "Morterona", organizado por "La Uña".
-17:00 horas: partido de fútbol entre los equipos: Atlético de Madrid (juveniles)-Saldaña CF.
-19:00 h: concurso infantil de Pintura en la plaza vieja, organizado por la peña "La Skina".
-23:00 horas: primera gran verbena con la actuación de la orquesta "Brillo de Estrellas".

Lunes, 6 de septiembre
-11:00 horas: juegos infantiles en la plaza de España. Organizados por la peña "El Puntazo".
-13:00 h: desfile de Gigantes y Cabezudos por la villa, organizado por la peña "La Clave".
-16:00 h: fútbol Sala Femenino en el polideportivo cubierto.
-17:00 horas: partido para el Tercer puesto del Campeonato de futbito.
-18:00 h: final del Campeonato de futbito, en el polideportivo.
-21:00 horas: tradicional procesión por las calles de la villa hasta la plaza Vieja, donde tendrá lugar la Ofrenda Floral a la Virgen del Valle.
-23:00 horas: verbena en la plaza de España, amenizada por la orquesta "Mancy" y suelta de un toro de fuego.

Martes, 7 de septiembre
-10:00 h: campeonato de Frontenis. Organiza: "La Ruina".
-11:00 h: campeonato de Fútbol 3, organizado por "La Clave".
-12:00 horas: cucañas acuáticas en las piscinas, organizada por la peña "La Clave".
-17 h: campeonato de bicis-lentas. Organiza "Esqueletos". Campeonato de Coches Teledirigidos, organiza "Tiburón". Campeonato de postres, organiza "La Clave". Lugar: Plaza de España y Plaza Vieja.
-20:00 horas: misa patrocinada por el Excmo. Ayuntamiento y procesión de Antorchas acompañando a Ntra. Sra. La Virgen del Valle, hasta su Santuario.
-23:30 horas: verbena en la plaza de España, amenizada por el grupo "Ciudad de Alicante".
-01:00 h: contra-reloj de camas.
-02:00 horas: continuación de la verbena y suelta de un toro de fuego.

Miércoles, 8 de septiembre
-12:30 horas: misa concelebrada en la pradera del Santuario. Ofrendas y tradicional subasta de brazos. Después, solemne procesión por el santuario y despedida de nuestra Patrona la Virgen del Valle.
-18 h: corrida de Toros, en la que serán lidiados y muertos a espada 6 toros de una acreditada ganadería por los diestros David Gil, Raúl García "El Tato" y Mario Coelho.
-18:30h: en la Plaza Vieja, espectáculo infantil, con títeres, malabaristas y castillo hinchable.
-22:30 horas: gran verbena espectáculo, en la plaza de España, amenizada por "Caribeños".
-00:00 h: espectáculo de fuegos artificiales en el Ferial.
-00:30 horas: concierto actuación en la Plaza Vieja del grupo "Cómplices". Continuación de la verbena en la Plaza de España con la orquesta "Caribeños" y suelta de un toro de fuego.

Jueves, 9 de septiembre
-9 h: diana por las calles de la villa amenizada por "La Chispa".
-11:00 h: juegos en el parque Javier Cortés: rana y bolos.
-12:00 h: gigantes y cabezudos a cargo de la peña "El Puntazo".
-13:00 horas: concentración y pasacalles seguido de concierto en la plaza de España, a cargo de la Agrupación Musical Guardense, Banda Municipal de Velilla del Río Carrión y Asociación Musical de Saldaña.
-17:00 horas: gimkana de vaquillas entre las peñas de la localidad, seguidamente vaquillas.
-20:30 horas: gran discoteca móvil «Interactive Dance-Disco», en la plaza Vieja.
-22:30 h: última verbena a cargo de "Bambú Show". Toro de fuego y traca fin de fiestas. Chocolatada y hoguera por "La Ruina" en la ladera del castillo.

Viernes, 10 de septiembre
-20 h: grupo de Coros y Danzas de la Excma. Diputación Provincial, en la plaza Vieja.
-21:00 h: tradicional banquete del novillo, con pan y vino, ofrecido por la peña "El Muermo".
-22 h: grupo folk. A continuación "silla de fuego" por la peña "La Skina" y Show libre.

PROGRAMAS

FRÓMISTA
Fiestas de la Virgen del Otero
Sábado 4 de septiembre
-17 horas: 2ª jornada del campeonato de deportes autóctonos en La Bolera.
--20:30 horas: día de La Tejera, chorizada. Después, música en La Bolera.

Domingo 5 de agosto
-XII concurso de pintura rápida "Villa de Frómista".
-13:30 h: día del turista. Degustación de queso y dulces. Lugar: El Paseo.
-20 horas: entrega de premios en la iglesia de San Martín.

ITERO DE LA VEGA
Fiestas de la Virgen de la Piedad
-Sábado, 4 de septiembre
22:30 horas: concierto de rock anti-nuclear. Entrada gratuita.

Deportes Alvarez
FELICES FIESTAS
Avda. José Quintana, 3 - SALDAÑA
C/ Río Chico, 2 - GUARDO

Pastelería - Panadería LA TAHONA
Productos Virgen del Puente
Pan
Pastas Caseras
Tejas
Producto Artesanal
Dulces Caseros
Tfno. 979 89 20 24
SALDAÑA

Floristería Rosa
C/. Conde Garay
Teléfono 979 89 02 55 - SALDAÑA

Magide & Baños
Asesores
Avda. José Quintana, 3 SALDAÑA
Teléfono 979 89 11 69

M.C.D.2022

ALEGRÍA LA PROVINCIA ESTALLA EN FIESTAS

Una preparación para el futuro

La Escuela Taller "Saldaña III" forma a 24 jóvenes de la comarca para facilitar su integración en el mercado laboral. El trabajo y la responsabilidad son las notas dominantes.

INÉS QUIJANO

DESDE hace dos años, 24 alumnos aprenden un oficio en los tres talleres con los que cuenta el centro "Saldaña III". El 19 de mayo de 1997 comenzaba la tercera fase de la Escuela Taller en la localidad palentina de Saldaña. Transcurridos los tres meses del cierre de la anterior escuela, se iniciaba un nuevo proyecto con un presupuesto de 70 millones de pesetas.

La nueva escuela se divide en tres talleres, bien diferenciados en los que están trabajando 24 chicos y chicas de Saldaña y la comarca.

Este centro se caracteriza principalmente por contar con un taller de carpintería, otro de albañilería y uno medio ambiental. Este último módulo es nuevo con respecto a la etapa anterior del centro, en la que sólo se pudo contar con los dos primeros.

Además del director y de los alumnos, la escuela cuenta con tres monitores -uno por cada taller- y una persona encargada de las tareas administrativas.

El objetivo principal de este proyecto es facilitar el aprendizaje de un oficio. Con los conocimientos teóricos y las prácticas manuales, los jóvenes pueden aprender a manejarse en una determinada profesión. De esta forma, una vez que finalicen sus años en la Escuela Taller, los alumnos pueden construirse su propio futuro adentrándose en el mercado laboral.

Muchos de estos jóvenes, menores de 25 años, están sin empleo. El grupo se divide en ocho personas y cada uno de estos subgrupos se integra en los distintos talleres.

El día de su inauguración se proyectó una primera fase que se prolongará hasta noviembre. Durante este período, los jóvenes adquieren unos conocimientos teóricos. Los monitores les imparten las clases y además realizan algunas prácticas. Mediante estos trabajos, pueden plasmar todos los conocimientos adquiridos en las clases teóricas.

Los ocho alumnos que integran el taller de medio ambiente trabajan en el paraje denominado "El Senjo". Los de albañilería realizan sus prácticas en una pista del ferial, acondicionada para facilitar la labor a estos jóvenes. Por su parte, los de carpintería actúan en el edificio de la Casona donde llevan a cabo trabajos relacionados con el oficio.

El módulo de albañilería está integrado por ocho chicos. Intentan aprender todo lo relacionado con el mundo de la construcción. Entre las actividades que realizan, destacan la construcción de unos muros de ladrillo en hueco doble, la de paredes en caravista, la de distintos tipos de arcos (de medio punto, en forma de pirámide, etc.) y la de un enfoscado visible o uno forrado con azulejos. Cuando se hayan especializado un poco más en la materia, se encargarán de la construcción de un almacén en un lateral del ferial. Primero comenzarán con la cimentación y concluirán con la realización de una cubierta de madera. La labor de los carpinteros será esencial en el diseño de esta cubierta.

La mayoría de los alumnos son menores de 25 años y están sin empleo. Se encuentran repartidos en tres talleres: el de carpintería, el de albañilería y el de medio ambiente

Ocho chicas componen el taller medio ambiental. Ellas han centrado sus prácticas en el paraje de "El Senjo", un sendero situado entre el ferial y el río y que finaliza en el polígono industrial. Pretenden habilitar el camino, intransitable hasta ahora, respetando toda la vegetación de la rivera. Además, en este espacio, las alumnas han quitado el alambre de espino que sujetaba la parte superior de la valla. Su labor concluirá con la colocación de enredaderas para embellecer el lugar. Pero "El Senjo" no es el único proyecto. En estos momentos, están intentando construir un invernadero.

PABLO REQUEJO

El parque Javier Cortes es uno de los rincones más bellos de la localidad saldañesa.

El oficio de la carpintería

Por último, los ocho alumnos del taller de carpintería -siete chicos y una chica- están realizando las prácticas en el interior de la Casona. Allí realizan actividades relacionadas con el oficio. En estos momentos están intentando construir armarios de melamina que se destinarán a uso municipal.

El buen trabajo y la responsabilidad son las características de los jóvenes que se integran en "Saldaña III". Además, en el ambiente del centro predomina una gran unión entre los jóvenes. Una gran ilusión que viene precedida por el éxito de la anterior Escuela Taller.

Además del director y de los alumnos, la escuela cuenta con tres monitores y una persona encargada de las tareas administrativas. El proyecto de la tercera fase de la Escuela Taller se inició en 1997. FOTO: RAQUEL BURGOS.

HORMIGONES SALDAÑA S.A.
HORMIGONES SALDAÑA
Empresa Constructora
PALENCIA
C/ Mayor, 27-2º B
Teléfono 979 70 61 19
Fax 979 70 61 19
RENEDO DE LA VEGA
Teléfonos 979 88 05 58 y 979 18 30 95
Fax 979 18 30 95
¡¡Felices Fiestas!!
HORMIGONES SALDAÑA S.A.

M.C.D.2022

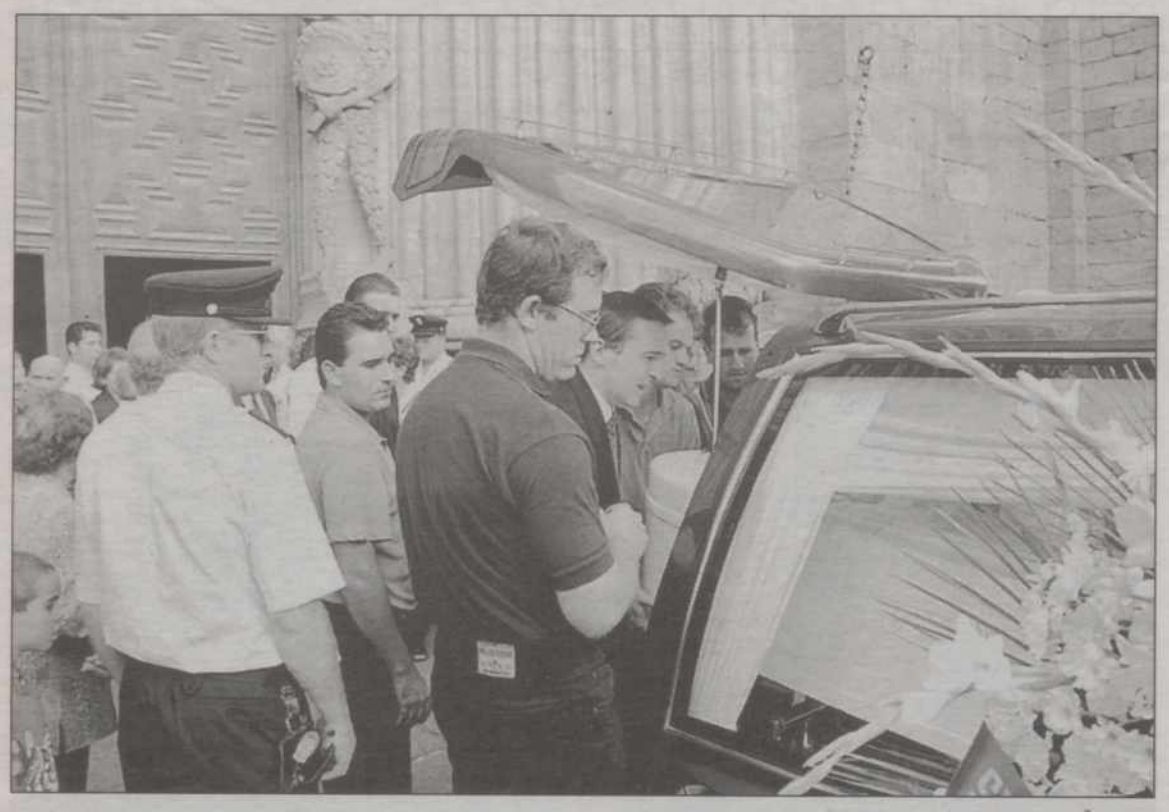

RICARDO MUÑOZ/EFE

El funeral convocó a cientos de personas que quisieron acompañar y prestar apoyo a la familia.

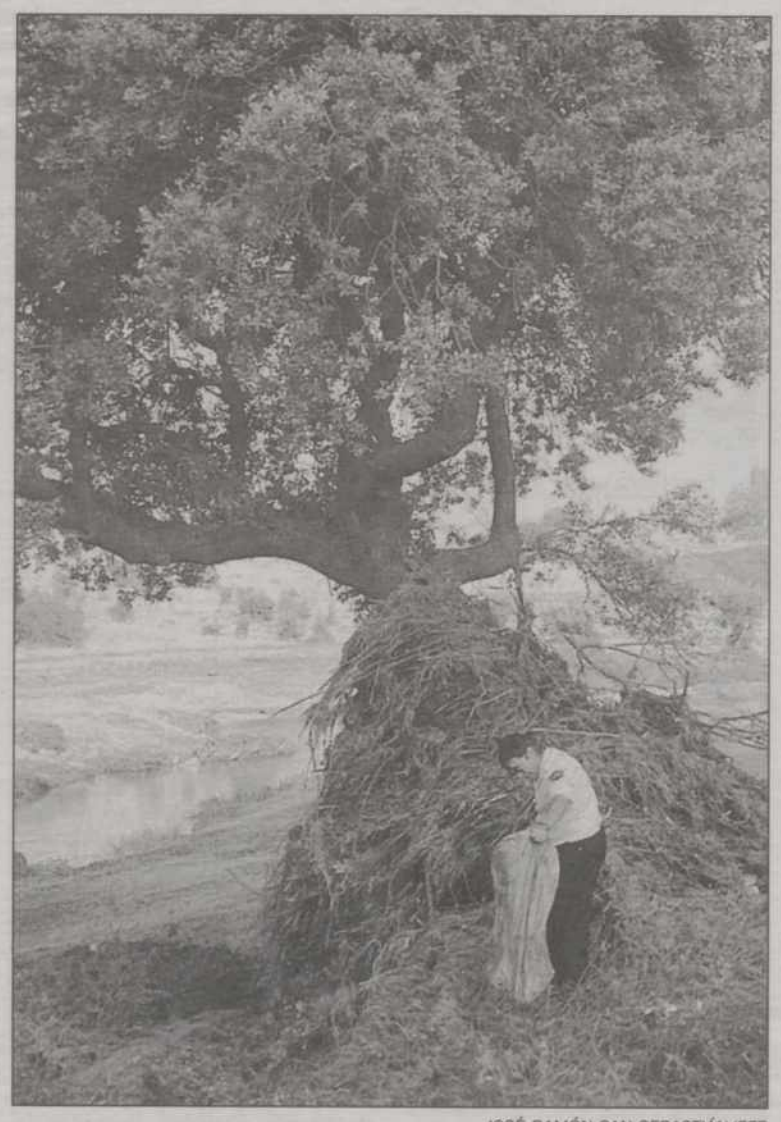

JOSÉ RAMÓN SAN SEBASTIÁN/EFE

El cuerpo de Fernando Aguilar apareció cerca de un árbol.

El cuerpo de Fernando Aguilar Sánchez fue encontrado ayer

Unos 2.000 abulenses despiden a los dos niños muertos en la riada

Cerca de 2.000 personas despidieron ayer a los dos niños que fallecieron a causa de la riada ocurrida el jueves en Ávila, Lidia Aguilar Sánchez de dos años, y su hermano Fernando, de 14 meses, en el funeral que acogió la Catedral de Ávila, concelebrado por seis sacerdotes. Los dos hermanos murieron a causa de una avalancha de agua que arrolló el vehículo en el que viajaban, en Mediana de Voltoya.

❑ **ÁVILA**/EFE.- A la ceremonia religiosa asistieron amigos, vecinos y la familia de los dos pequeños, entre ellos sus primos, que portaron los féretros blancos de los hermanos, además de agentes del Cuerpo Nacional de Policía, compañeros de trabajo del padre de los dos niños.

El capellán de la Dirección General de la Policía, José Ruiz Orta, reconoció en la homilía que los padres, Fernando Aguilar Arbellón, agente de policía de 34 años, y María Paz Sánchez González, de 30, «han perdido lo más grande que tenían» y tras afirmar que «todos nos preguntamos, toda España se pregunta, cómo el Señor permite que ocurran estas cosas» hizo un llamamiento a la fe para superar esta situación.

El sacerdote recordó también las numerosas víctimas del terromoto ocurrido en Turquía y dirigiéndose a la familia de los dos pequeños dijo: «con todo el cariño os pido generosidad, que tendrá recompensa, aunque la fe no se compra».

A las puertas de la Catedral de Ávila se encontraba media docena de furgones de la Unidad de Intervención Policial de Valladolid, donde presta sus servicios el padre de los niños, vehículos en los que se habían desplazado medio centenar de agentes para acompañar a Fernando Aguilar.

Presencia de autoridades

También responsables policiales y otros agentes que trabajaron en la búsqueda, y que ayer se encontrabn retirando reses arrastradas por el agua desde El Herradón hasta el embalse del Burguillo, acudieron al funeral.

Entre otras autoridades, el delegado del Gobierno en Castilla y León, Isaías García Monje, y el vicepresidente del Gobierno regional, José Manuel Fernández Santiago, asistieron al sepelio, y Juan Cotino, director general de la Policía, visitó la capilla ardiente.

El funeral se celebró horas después de que fuese hallado el cadáver del bebé de catorce meses, que se encontraba esta mañana a nueve kilómetros del lugar del suceso, en el cauce del río Voltoya.

El cuerpo sin vida de Fernando fue encontrado sobre las 10,55 horas, un día después que el de su hermana Lidia, que fue hallado el jueves sobre las 11,15 horas, a un kilómetro y medio del puente de la carretera N-110 que cruza el río en el que se registraron los hechos.

por otra parte, el cadáver de Jesús Tapia Escudero, de 39 años y aparejador de profesión, que también sufrió la riada fue hallado también el jueves, a mediodía, a unos 500 metros de la misma carretera, por la que circulaba en coche.

El cuerpo sin vida de Tapia, natural de la capital de España, residente en Majadahonda (Madrid), casado y padre de dos niños, recibió sepultura ayer en Sanchidrián (Ávila), localidad de la que es originaria su familia y en la que se vivieron intensas escenas de dolor durante el funeral, al que asistieron su viuda, familiares y amigos.

Rescate de montañeros

Por otro lado, también en Ávila, un agente de los equipos especializados en montaña de la Guardia Civil resultó herido leve ayer por un golpe en la cabeza producido por una piedra que se desprendió en el complicado rescate de dos montañeros que quedaron aislados en la Sierra de Gredos.

Según informó ayer la Guardia Civil, los montañeros se encontraban el miércoles escalando en la punta Tonito Ré de Los Galayos cuando fueron sorprendidos por la lluvia, por lo que acudieron al espaldar de esta zona para descender por una pared, aunque perdieron la línea de rapeles y quedaron enriscados en el canalón oeste del Risco del Puente.

El padre de los niños, destrozado

❑ «Alivio». Esa fue la única palabra que acertaron a decir los padres de los pequeños Lidia y Fernando al conocer, pasadas las 10.30 horas de ayer, la noticia del hallazgo de los restos del bebé desaparecido. Desde la intimidad, los progenitores de los malogrados niños siguieron durante el día de ayer las labores de rescate, en las que no tuvieron fuerzas para participar. El padre, según los testigos, no deja de rememorar los terribles momentos pasados junto a sus hijos en las turbias aguas del río Ciervo.

«Son la sombra de lo que eran. Un matrimonio al que le han arrebatado todo de golpe», explicó una amiga de la familia. Desde la tragedia, los padres han permanecido en la casa de los abuelos maternos.

Fallaron las previsiones metereológicas

❑ La previsión hubiera sido la única herramienta válida para evitar la tragedia de Miranda de Voltoya, pero el Instituto Nacional de Meteorología minimizó, al parecer, los riesgos de aluviones. Más de una veintena de ramblas secas se convirtieron en avalanchas de barro y troncos que provocaron diques y riadas, que tuvieron su mayor virulencia al paso del río cierva por los «insuficientes» aliviaderos del viejo puente de Mediana de Voltoya. «Las previsiones meteorológicas aseguraban con un 70% de probabilidad que las tormentas no iban a descargar sus lluvias en Ávila», desveló ayer el jefe de Bomberos de la capital Abulense, Alfredo Fernández Delgado.

«Con tan poca información hubiera sido imposible preparar un dispositivo de emergencia en esta zona, donde en los últimos cien años nunca se habían visto estas trombas», aseguró. Sin embargo, fuentes de Protección Civil desplazadas a la zona, aseguraron que «las lluvias torrenciales, sin llegar a este nivel, ya se habían dado en las sierras de Malagón y Ojos Albos», de donde bajaron los aluviones que arrasaron los cultivos y carreteras en municipios como Mediana, Berrocalejo de Aragona o Herredón de Pinares. (en diferentes vertientes). En este último municipio y sus aledaños más de 500 cabezas de ganado resultaron ahogadas por las riadas. La rotura de unas presas naturales pudo causar la tragedia.

JOSÉ RAMÓN SAN SEBASTIÁN

El director general de la Policía, Juan Cotino, ayer en Ávila.

M.C.D.2022

A continuación, Fernández Santiago, Carrasco y Mañueco presentarán sus programas

Tomás Villanueva será el primer consejero en comparecer ante las Cortes regionales

El vicepresidente segundo de la Junta y consejero de Educación y Cultura, Tomás Villanueva, será el primero de los miembros del nuevo gobierno de Juan José Lucas, surgido de las pasadas elecciones del 13 de junio, en presentar ante las Cortes de Castilla y León su programa político para los próximos cuatro años. A continuación, el resto del equipo desvelará las líneas maestras de sus respectivos programas de gobierno, utilizando para ello los días 7, 10, 13 y 14 del mes, ya que a partir del 15, el Parlamento comienza su funcionamiento normal.

MARIBEL BARRANTE/ICAL
VALLADOLID

❑ Tomás Villanueva, que a pesar de lo previsto inicialmente comparecerá ante el Parlamento regional el próximo lunes, 6 de septiembre, antes incluso que el vicepresidente primero, deberá explicar, entre otros asuntos, el modelo de educación no universitaria que afrontará la Junta tras recibir las competencias. Junto a ello, la política universitaria, en la que está pendiente el sistema de financiación de las universidades públicas y los aspectos relacionados con el Patrimonio, serán otros de los ejes sobre los que Villanueva mostrará sus objetivos para esta legislatura.

El segundo en comparecer será José Manuel Fernández Santiago, que lo hará el martes, 7 de septiembre, explicando su función al frente de la vicepresidencia primera, entendida como un órgano de coordinación política del resto de las consejerías, así como las líneas maestras que durante los próximos cuatro años marcarán el área de Medio Ambiente.

En este sentido, el vicepresidente primero y consejero de Medio Ambiente destacaba ya en las páginas de este periódico, algunas actuaciones concretas para esta legislatura, como conseguir la transversalidad de la política medio ambiental, garantizar el agua potable en el 100 por cien de los pueblos de la Comunidad, incrementar las posibilidades del reciclado, preservar los montes y aprovechar sus recursos, continuar la protección de espacios naturales o desarrollar una política informativa de concienciación del ciudadano.

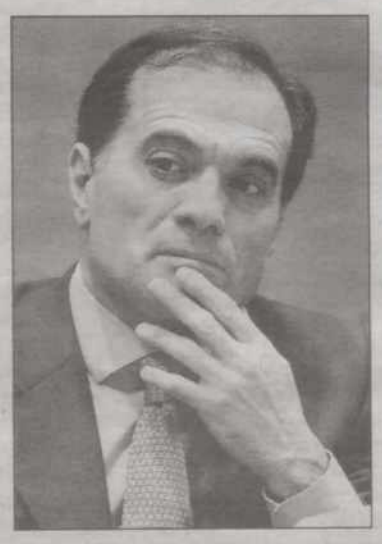
Tomás Villanueva.

Fernández Santiago.

El mismo día que Fernández Santiago, comparecerá también la titular de Economía y Hacienda, Isabel Carrasco, quien abordará durante su intervención tanto los ejes en los que se basará el presupuesto regional del 2000, del que ya ha avanzado que crecerá un 5 por ciento respecto al actual y superará los 700.000 millones de pesetas, como algunas de sus prioridades tales como, acometer el nuevo modelo de financiación autonómica, crear el inventario de bienes muebles inmuebles de la Junta o modernizar la Tesorería General.

El turno de comparecencias durante esta semana lo cerrará el titular de Presidencia, Jesús Mañueco, quien intervendrá ante las cortes el viernes, 10 de septiembre, para explicar sus prioridades. Entre éstas, se referirá a la creación de una estructura administrativa del régimen local más ágil que la actual, a la potenciación de servicios mancomunados o a la descentralización de competencias hacia las entidades locales.

Fomento, Agricultura y Sanidad

❑ En la semana del 13 al 17 deberán completar su paso por las Cortes de Castilla y León el resto de consejeros.

Así, el titular de Fomento, José Luis González Vallvé lo hará el lunes día 13, explicando sus objetivos en política de infraestructura, vivienda y urbanismo.

El consejero de Agricultura, José Valín, expondrá su programa para los próximos cuatro años también el lunes 13, apostando por defender los productos de calidad y continuar el esfuerzo en infraestructura agraria, modernización de explotaciones y desarrollo rural.

Finalmente, los titulares de Industria y Sanidad, José Juan Pérez Tabernero y Carlos Fernández Carriedo respectivamente, cerrarán el ciclo de comparecencias de consejeros ante la Cámara regional.

La inversión extranjera en la comunidad aumentó un 20% en 1998

❑ **ÁVILA**/EFE.- El consejero de Industria, Comercio y Turismo de la Junta de Castilla y León, José Juan Pérez Tabernero, destacó ayer en Arévalo (Avila) que la inversión extranjera en la comunidad aumentó un 20% por ciento durante 1998, «lo que supone siete veces más que la media nacional».

Pérez Tabernero realizó estas declaraciones a los periodistas durante la inauguración de la primera fábrica de alimentos para animales de compañía que la firma Effem abre en España, con una inversión de 1.500 millones de pesetas.

«Esta es una prueba más de la confianza que los inversores extranjeros tienen en la región», señaló el consejero, quien invitó a otras empresas a implantarse en la región, porque «en Castilla y León merece la pena llevar a cabo proyectos empresariales que generen riqueza y empleo».

Durante el acto, el consejero anunció que Castilla y León «es la primera comunidad de España» en lo que a la radicación de empresas dedicadas a la alimentación de animales de compañía se refiere.

La nueva industria está previsto que genere en la comarca de La Moraña 70 puestos de trabajo directos y otros 350 indirectos, y su objetivo es suministrar comida para animales de compañía a los mercados de España y Portugal, donde, a juicio de sus responsables, existe un importante mercado potencial.

El director soriano Roberto Lázaro rodará un film de misterios de época

❑ **MADRID**/EFE.- Una película de época, ambientada en el año 1725 y cargada de misterio, aventuras y amor, «El segmento de oro», marca el debut en el largometraje del realizador soriano Roberto Lázaro, quien consiguió el premio Goya al mejor corto de ficción en 1997 con «La Viga».

Aunque es sabedor de la dificultad de debutar con una película de época, Roberto Lázaro se ha arriesgado para contar una historia que gira en torno a tres personajes: Francisco (Carlos Fuentes), Cecilia (Angie Cepeda) y un cura infame (Javier Gurruchaga).

La narración se centra en una ermita a comienzos del siglo XVIII, donde Francisco y Cecilia forman parte del grupo de tallistas, arquitectos y artesanos encargados de colocar un retablo, a pesar de la oposición del cura del lugar.

Pronto entra en escena un misterioso santero (Pepe Martín) que les narra la leyenda del lugar y les irá dando pistas para encontrar la entrada de una cueva que quedó sellada tras un asesinato.

Palencia pierde 167 escolares para el nuevo curso y Castilla y León más de 6.000

La Junta incluirá la enseñanza de la identidad regional en el sistema educativo aunque sin caer en localismos

DAVID DEL COTILLO/ICAL
VALLADOLID

❑ La Junta de Castilla y León potenciará los valores regionales, incluyendo la enseñanza de la identidad regional en el sistema educativo, cuando asuma las competencias no universitarias, lo que sucederá el 1 de enero del 2000, pero «no desde un proyecto localista o provinciano», según anunció ayer el vicepresidente segundo de la Junta y consejero de Educación, Tomás Villanueva, quien se reunió con el delegado del Gobierno en la Región, Isaías García Monge, para preparar el inicio del nuevo curso escolar.

Esta iniciativa pretende, según explicó Villanueva, que los jóvenes de la región se «identifiquen con su identidad y reconozcan su tierra», al tiempo que aseguró que la formación que se impartirá «no será parcial, como se ha podido desarrollar en otros lugares».

Además, y por «expreso deseo del presidente Juan José Lucas», el titular de Educación adelantó que las conexiones a Internet se incorporarán a todos los centros de la Comunidad, así como un segundo idioma extranjero, que se empezará a impartir desde los cursos más pequeños.

RUBÉN CACHO/EFE
La reunión entre Villanueva y García Monje se celebró en Valladolid.

El consejero coincidió con el delegado del Gobierno que este año el curso empezará «con total normalidad» a partir del día 13 para los colegios que imparten educación primaria y el día 20 para la enseñanza secundaria. En este sentido, García Monge aseguró que este año no habrá problemas con el transporte escolar y que las obras realizadas en los distintos centros están cumpliendo los plazos previstos, al tiempo que precisó que se mantiene el mismo nivel del profesorado «a la espera de la adjudicación de las vacantes».

Acerca de la problemática implantación en algunos colegios de la Comunidad de la jornada continua, Isaías García Monge explicó que las peticiones de los centros educativos que lo han solicitado se volverán a estudiar «dentro del acuerdo social que se alcance conjuntamente en la Mesa regional de educación no universitaria».

Precisamente, el consejero de Educación, reiteró que la Mesa se reunirá a mediados de septiembre, «para comenzar a consensuar el modelo educativo».

Este curso, el número de alumnos que comenzarán el curso escolar será menor que en años anteriores. Así, se contará con 393.826 escolares, frente a los 400.119 del año anterior, lo que supone una descenso de 6.293 estudiantes.

Las provincias que más acusan la bajada en el número de estudiantes son León y Burgos que pierden 1.987 y 1.202, respectivamente. Por el contrario, la única provincia que aumenta el número de escolares es Segovia, que pasa de 23.709 a 24.033. Palencia pierde sólo 167 niños.

M.C.D.2022

FIRMA INVITADA

El culebrón del verano

JAIME G. REYERO

RARO es el verano en que no nos sorprende con alguna serpiente que se agiganta hasta convertirse en una nube que se agranda más y más hasta que es arrastrada y convertida en nada por los primeros soplos de viento de septiembre.

Todo empezó en el lago Nes. Que si había, que si no había monstruo. ¿Lo vio alguien en realidad? Yo creo que no, pero bastó que la noticia se propalase hasta colocarse en la torre de ese gigantesco templo de la fama o de la tontería humana. Todo el mundo hablaba del monstruo o serpiente gigante del lago Nes cuando en realidad no había tal. Algo parecido está pasando en nuestro país con las pensiones.

Tanto se ha hablado y se habla de las pensiones este verano que el monstruito del lago Nes a su lado es una inofensiva culebrilla. ¿Por qué tanto discurso huero y barato? ¿Por qué tanta palabra malgastada en algo que no va a resolver nada? Porque ya me dirán lo que supone la miseria de lo que proponen para las pensiones de miseria (valga la repetición).

Subidas sí, caridades no. Menos limosnas y más actualización. Lo que hay que hacer es poner pensiones decentes y justas. Lo demás es marear la perdiz, la codorniz y hasta el toro de lidia; si se puede; si no, a callar

El ardor, que estamos viendo en los políticos enzarzados en este tema de las pensiones, no lo hemos apreciado cuando los diputados, consejeros, alcaldes y concejales, incluyendo pueblos relativamente pequeños, se colocaron a la primera unos sueldazos de agárrate que te mareas. En este tema no ha habido discursos agrios, ni polémicas, ni ataques verbales por aquí, ni refriegas por allá.

Pero claro, llegan las elecciones y de cara a la galería de las urnas hay que buscar una "serpiente de verano" que mantenga entretenido al personal y al votante distraído.

Unos dicen que, si ese aumento de perra gorda se hace indiscriminadamente, puede peligrar el sistema de pensiones, que hay que ser cauto a la hora de subir lo que cobran los pobres. ¿Y a la hora de subir los sueldos, dietas y demás zarandajas gordas de los políticos? ¿No se pone en peligro nada? ¿En los ayuntamientos no peligra de las arcas municipales? No es de extrañar que veamos ayuntamientos endeudados hasta los ojos y, después, o no pagan o lo hacen muy tarde y mal. Y los que les gobiernan cobran los primeros.

Otros, por el contrario, dicen lo opuesto, que hay que subir las pensiones ya, porque hay dinero; pero se olvidan como dejaron las pensiones cuando ellos estaban con la sartén bien agarrada por el mango. Entonces, ni se acordaron.

El tema de las pensiones más que serpiente está siendo ya un culebrón, donde se está jugando con la gente más humilde, que no reciben ni lo justo ni lo necesario para vivir decentemente.

Señores, pónganse de acuerdo y den todo lo que puedan, repartan la caridad, suban no den limosnas; pero seamos exactos y usemos el castellano como la gramática manda. No hay tales "subidas" de pensiones. Se trata solamente de una paga extra o de un aguinaldo veraniego o una dádiva electoral. Llamemos a las cosas por su nombre, porque lo contrario será equivocarnos ¿O es eso lo que pretenden?

Este culebrón de verano acabará como todas las serpientes de estío, desvaneciéndose, deshinchándose. Y, al final, nada de nada, la mal llamada subida de pensiones será una simple y vulgar limosna; pero, eso sí, no será nunca una "limosna de amores", como se dice en la canción de Marifé de Triana. A algunos políticos les va a pasar con este colebrón de verano lo mismo que al sapo de la fábula, que quiso parecerse en tamaño a la vaca y se hinchó, se hinchó tanto, hasta que explotó.

CON PERMISO

Europa empieza en los Pirineos

PEDRO DE HOYOS

NOS insisten en que debemos equipararnos a los países más desarrollados, dicen que estamos en el camino y que todo nos irá mejor cuando seamos plenamente competitivos y "europeos". Hemos centrado todo nuestro afán en los terrenos económicos, nos dicen que España va bien, y el esfuerzo parece haber sido grande. Enhorabuena a todos, pero no es eso, no es eso.

Nos queda lejos la meta, aún tenemos camino. Nos faltan educación y respeto a nosotros mismos, por ejemplo. Seguimos siendo un país de gentes malhumoradas y maleducadas, nos creemos que el mundo está contra nosotros y siempre reaccionamos con agresividad.

Sobran entre nosotros actitudes vocingleras, hablamos a gritos, reímos a gritos, nos comunicamos a gritos con la más chabacana normalidad, telefoneamos a gritos, no somos nadie si no gritamos. España es con Japón el país más ruidoso del mundo, toma medalla olímpica y tiro porque me sale de donde a ti no te importa, imbécil. Pensamos íntimamente que el que más chifle, capador.

En casa, en la calle, en el bar, se oye siempre al peor educado, al hombretón de voz recia y atronadora, necesitado de notoriedad, ayuno de atenciones, atento todo el mundo que llego yo. Televisión, radio, voces, golpes, no importa la hora: quiero, luego tengo derecho. Hemos confundido la Democracia, el reconocimiento de todos los derechos y deberes, con la grosería, el "aquí mando yo", el "aquí planto mis reales". Europa empieza al otro lado de los Pirineos. Pilar Rahola ya lo dijo: "Ustedes no saben con quién están hablando". Sobran millones de engreídos "Raholas" en nuestra sociedad.

Se confunden serias actitudes profesionales con la mala educación, la familiaridad con la chabacanería, la confianza con la falta de respeto. Tiempos hubo en que se decía aquello de "le das una gorra de plato a un español y se cree ministro". Le haces directorcete de tres al cuarto y se cree el emperador de Roma, hay que decir ahora. Y el hombre, limitado, no es capaz de reconocer que ha llegado porque no había otro. País. Ciudad.

En buena parte seguimos siendo la España casposa que circulaba en seiscientos y abría la boca al paso de las primeras suecas. Ahora hemos crecido y ya no nos asombramos de los bikinis, eso que hemos ganado, pero la suciedad de nuestras calles, el abandono público, la miseria moral e intelectual, siguen comiéndonos las ingles. El "tente mientras cobro" es la letra del himno nacional. La economía boyante nos hace creer que todo vale mientras seamos ricos. Y nos lo creemos. Y nos creemos que somos ricos. O sea, además somos torpes.

Nuestras calles, nuestras carreteras, nuestros pueblos, sobre todo nuestros pueblos, centrados en la lucha por la supervivencia, se olvidan de su aspecto, se despreocupan de su imagen. Decrépitas fachadas parecen haberse escapado de algún feroz bombardeo y durante años nos hablan de desidia sin que a nadie extrañe, sin que al Ayuntamiento le importe, sin que el dueño se inmute. Nuestros pueblos tienen ya aceras, pero a su lado las tapias de viejo adobe derruido no pueden ocultar penosos solares donde los lugareños abandonan su dejadez y su miseria en forma de suciedad y excrementos. Aquí no hay quien recoja los de su perro.

Nuestras calles, las rotondas de nuestros cruces, ay, Palencia, las isletas, nuestras carreteras, llenas de maleza reseca, presta para el fuego azaroso, son la muestra de que la civilización y el respeto por nosotros mismos no tienen nada que ver con la marcha económica. El polígono industrial de Palencia es clara muestra de este abandono. No sé si España va bien o debiera ir mejor, pero Europa empieza en los Pirineos.

Confundimos libertad con trasnochar y beber, confundimos alegría con alboroto, si no voceamos no nos divertimos, si no bebemos no somos jóvenes, si no trasnochamos malgastamos nuestra juventud. Nuestros derechos ocultan nuestros deberes y ay del que se oponga.

Todo ello con el consentimiento tácito de nuestras autoridades que se encogen de hombros y silban, miran para otro lado y silban. La cultura, la educación, en los terrenos en los que estoy hablando, están ausentes de sus cavilaciones. La limpieza, la imagen, el buen aspecto, la buena impresión, la sensación de orden, la planificación, están al otro lado de los Pirineos, claro.

Email permiso@teleline.es

La nueva montaña

FROILÁN DE LÓZAR

ALGO tiene la montaña que encandila, que imprime sensaciones diferentes a quienes la visitan. Algo que le da color y fortaleza a todos los que la viven a diario.

Con toda probabilidad, quienes viven en ella y leen lo que les cuento -dice Mariano que tengo muchos seguidores, paisanos míos (qué mejor recompensa que la de sentirse querido en la tierra de uno) pensarán que los mensajes no valen para nada.

Con toda probabilidad, quienes son paisanos nuestros, nacidos y criados en otras zonas de Palencia, lo verán como un entretenimiento, que lo es también, y una sobrecarga de peticiones y lamentos.

Muchas veces estuve a punto de cerrar este cuaderno. Este y todos los apuntes que me relacionan con los medios escritos. Era consciente también de que al lado de esas personas que aman y defienden la tierra en la que viven, en ocasiones con menos medios para expresarse de los que tu dispones lejos; al lado de esas gentes que, aunque sólo te conozcan por referencias, te comprenden y defienden a quienes están fuera pregonando lo nuestro, al lado crece también la mala yerba, se suscitan las creencias de que los que no están no cuentan y lo que ha pasado en la capital los últimos años con los pregoneros de postín, pasa en los pequeños pueblos, donde se valoran siempre por encima los elogios o las denuncias del forastero, ignorando los esfuerzos que tú hiciste para aclarar asuntos, para denunciar hechos, para explicar situaciones que nos comprometían. Entiendo por ello, la ardua labor de los corresponsales y su temor a cubrir informaciones que pueden apartarles del entorno, no saben ustedes de qué forma.

Bien saben aquellos que me proponen encuentros, que no estoy todavía preparado para eso. Soy tan tímido como Borges. Cuenta Woodall, su biógrafo, que en 1945, recién publicado "El Aleph", actuó como orador en Buenos Aires, y alguien tuvo que intervenir en su lugar a causa de su timidez y el horror a exhibirse públicamente. Pero me hace daño que alguien diga a mi lado "de eso había que escribir, de los caminos, de las carreteras, de los peligros, de la Sanidad, de la educación, de la montaña..., cuando en tu limitado currículum hay ya una constante referencia a los problemas y a la belleza de este pueblo. Parece que sólo tiene valor lo que se cuenta cuando lo cuentan otros, los que vienen de paso, los que vienen de fuera, aquellos que proponen inversiones y desarrollo que tú a tu modo defendiste desde una parcelita del periódico.

Esa es la gran ausencia que denoto, amable lector, sentirse arropado en la defensa y la promoción de una tierra a la que perteneces, a la que quieres sin imponerle condiciones. A una tierra que desconoce en buena medida la dedicación que le profesas. No se trata sólo de un impulso del corazón, se trata más bien de un deber como hijo.

En los próximos días quiero hacerles llegar una serie de nuevas impresiones que he recibido al entrar en contacto con el paisaje, y observar cómo se repetían muchas historias: en el fondo siempre se está a la expectativa, se espera algo de fuera, se confía en los alcaldes que eligieron para terminar lo que los anteriores dejaron a medias, o se desconfía, también hay que decirlo, de que llegue algún día el progreso a estos pueblos de la montaña. Junto a las noticias que hablaban de los nuevos senderos en el término de Las Tuerces y la apertura de nuevas casas rurales, se evidencia una sombra muy grande que impide el avance de quienes pusieron en marcha su proyecto.

Puede que las cosas sean así, y entonces debamos asumir nuestra incapacidad para cambiarlas, pero no debemos tirar la toalla, porque una nueva montaña se abre ante nosotros y alguien ha de seguir mañana descubriéndola.

M.C.D.2022

¿Te gustan las aventuras, el misterio, la intriga, ...?

DIARIO PALENTINO

te ofrece este verano

la mejor colección de best sellers,
de altísima calidad literaria y editorial, en **12 entregas.**

Autores como Stephen King, Noah Gordon, James Ellroy, Ruth Rendell
y obras como *La delgada línea roja, L.A. Confidential, Carne trémula, ...*

Resérvalos ya en tu kiosco habitual todos los viernes,
junto a tu ejemplar de Diario Palentino por sólo
480 pesetas más precio de portada.

Todos los viernes
una nueva entrega

Estas vacaciones disfruta leyendo con

DIARIO PALENTINO

M.C.D.2022

La cita de las generales

PEDRO CALVO HERNANDO

CIERRO este ciclo de análisis veraniegos de prospectiva política, como no podía ser menos, con las elecciones generales de la primavera próxima, suceso que condiciona y da sentido a todos los movimientos que hayan de producirse hasta entonces.

Esas elecciones vendrán después de las del 13 de junio y de las autonómicas catalanas, y tal vez de las andaluzas.

Y después de unos meses de precampaña electoral que promete ser muy dura y muy agria.

Si el Partido Popular resulta vencedor de las mismas y con capacidad para formar Gobierno, enfilará una nueva etapa que lo llevará hasta los ocho años en el poder del Estado.

Justo el plazo que José María Aznar se ha impuesto para permanecer él personalmente en el poder, aunque ya sabemos que esas autolimitaciones luego nunca se cumplen.

En esos hipotéticos ocho años, el Partido Popular habría tenido en sus manos la posibilidad de configurar este país a su imagen y semejanza.

Más o menos como vienen haciendo en esta primera parte.

Un país de corte derechista en una Europa mayoritariamente de izquierdas.

Para que luego digan que España no es diferente.

Si fuese el Partido Socialista Obrero Español el vencedor de esas elecciones, resultaría que los últimos cuatro años habrían sido un paréntesis de derechas dentro de una larga historia de izquierdas.

Los socialistas, se supone que bien curados de sus heridas y del desprestigio de aquellos grandes casos de corrupción, estarían obligados a reanudar aquel cambio que se quedó a medio camino y que además luego fue en parte desmontado por la derecha.

El Partido Socialista estaría obligado a ser el partido gobernante más limpio, más ético y más estético del universo mundo, enlazando con aquellas ilusiones populares de 1982, cuando llegó por primera vez al poder en medio del entusiasmo generalizado.

LA REAL SEMANA

Trabajos de embajador

JOSÉ APEZARENA

ESTO de ser embajador especial tiene también sus costes. El Príncipe de Asturias, Felipe de Borbón, ha retomado su trabajo de representar a España en las tomas de posesión de mandatarios hispanoamericanos, y acudió a la de la nueva presidenta de Panamá, Mireya Moscoso.

Y, lo dicho, con algún inconveniente, porque el protocolo colocó al Heredero nada menos que junto al peligroso Hugo Chávez, presidente de Venezuela.

A la posesión de la primera mujer en la historia panameña en alcanzar la máxima magistratura asistían ocho presidentes (Venezuela, Colombia, República Dominicana, Costa Rica, Nicaragua, Honduras, El Salvador y Guatemala), además del primer ministro de Belice, y tuvo que tocarle al lado precisamente el incómodo Chávez, como bien se encargaron en mostrar una y otra vez las televisiones y los fotógrafos.

Pero entra en el sueldo capear este tipo de situaciones, y Felipe de Borbón salió airoso del lance.

Como ha tenido que poner la mejor cara del mundo en otros compromisos, por la cercanía de personalidades controvertidas, en lo político o en lo personal.

Uno de los últimos momentos azarosos, las zalemas que le hizo Yasser Arafat, que parece sentir por nuestro Príncipe una simpatía especial. Y el dirigente palestino tampoco es buena compañía.

En otras ocasiones, los problemas han surgido por la indiscreción de un interlocutor, como ocurrió con aquella visita oficial a París y la entrevista con el presidente del Senado. Los servicios de prensa de la Cámara difundieron una nota relatando, de pe a pa, la conversación con el Heredero, y La Zarzuela tuvo que salir al paso diciendo que esa versión, que pertenecía a una conversación privada, no se ajustaba ni al fondo ni a las palabras de lo dicho por nuestro Príncipe.

Felipe de Borbón tuvo problemas con aquellas declaraciones que realizó al término de su estancia en Georgetown, y algo parecido acaba de pasarle ahora a Eduardo de Inglaterra.

Se ha publicado en los Estados Unidos una entrevista en la que el segundo hijo del Príncipe Carlos no deja nada bien a sus compatriotas.

Afirma, por ejemplo, que en su país son congénitos los celos respecto a los que triunfan. "Odian a todo el que tiene éxito", ha dicho. Y la reacción -casi violenta- no se ha hecho esperar. Un diputado laborista, John Cyrer, replicó: "Un hombre como él, que ha nacido con una cuchara de plata en la boca, se mete con millones de británicos que se dejan la vida trabajando".

Lo dicho: riesgos de que los príncipes hagan declaraciones, y más cuando son desafortunadas, claro.

Conde acaba de lanzar la revista mensual, con sus iniciales M.C. en la mancheta. Los augurios hablaban de una especial atención de esa publicación a los asuntos de la Familia Real. Conociendo los procelosos lazos que un día vincularon al ex-banquero con La Zarzuela, el anuncio provocó un cierto morbo.

El primer número, sin embargo, no parece dar pie a tales previsiones. La sección se llama Actividades Reales, y solamente contiene un elenco de actos y celebraciones protagonizadas por la Familia Real, con fotografía. Por otra parte, Conde acaba de proclamar su lealtad total hacia la Institución. De todas formas, es palabra de banquero, mejor dicho, de ex-presidente de un banco que ha acabado defenestrado, incautado, procesado, juzgado y encarcelado. Y eso no lo aguanta un cuerpo así como así.

FIRMA SINDICADA

Sorpresas

RAMON MARÍA ALLER

PUEDE que Yeltsin asombre al personal y quiera entrar en la subasta de concejales de las ciudades españolas del norte de África, utilizando una tarjeta de crédito con cargo a la compañía suiza que realizó la obra de remodelación del Kremlin.

Aunque con menor trascendencia geopolítica, otras posibilidades no resultan del todo inverosímiles: quizás el Alcalde Zalamea, el actual y de verdad y no el del teatro, antes de dar paso al segundo turno, deslumbre a todos con algún anuncio de federación del valle de la Serena o con algún secreto que afecte a la reivindicación portuguesa sobre Olivenza.

Tampoco puede descartarse por completo que el padre de la concejala Bermúdez, ella misma y su marido, con sus decisivos votos en las primarias, participasen en la responsabilidad de haber convertido a Borrell en candidato del Partido Socialista Obrero Español hasta que decidió dimitir por su cercanía a inspectores de Hacienda de dudosa ejecutoria.

Jesús Gil, entre tanto, que debe sentirse tan acosado como Jesús de Polanco en su día, ofrece al Gobierno una salida más airosa que el boomerang de Prisa, al tiempo que, como un gauleiter todopoderoso, presenta proyectos que exceden de sus competencias y que incluso afectan a la política exterior española.

Los votantes del Grupo Independiente Liberal (GIL) merecen el mismo respeto que cualquier otro ciudadano, a pesar de que su líder pueda conseguir en las elecciones generales un grupo parlamentario a costa de una sangría de votos del Partido Popular que desbarate los relativamente buenos augurios del Centro de Investigaciones Sociológicas (CIS).

No cabe excluir del todo la hipótesis de que los populares tengan un As en la manga para las próximas elecciones generales y que incluso se esté preparando la salida de José María Michavila ante las Cámaras, después de las elecciones autonómicas catalanas, para anunciar la derrota tanto de Jordi Pujol como de Pascual Maragall por haberse convertido el Partido Popular en la primera fuerza política de la Comunidad Autónoma de Cataluña.

Comisión para un año

GUILLERMO DEL ALBA

HA comenzado a funcionar el Parlamento Europeo con criterios de estricta exigencia de competencias y atributos del gobierno del día a día de los Quince -o sea, la Comisión Europea- al que debe vigilar y cuya actuación tiene la necesidad de velar de cerca para evitar cualquier suerte de abusos.

Primero, ha planteado como tarea propia aprobar la idoneidad de cada uno de los miembros del equipo elegido previamente por Prodi de acuerdo con los jefes de Estado y de Gobierno.

Y no satisfecho con esa prerrogativa, quiere el Parlamento darle el visto bueno solamente para un año, frente a los cinco que pretende obtener Prodi, probablemente ya un poco harto de las exigencias del órgano soberano de elección popular que, cabe recordarlo, echó a tierra al equipo de su antecesor, Santer. Se las ha de ver, en efecto, el nuevo equipo de gobierno, los superpoderosos comisarios, con un Parlamento nada dispuesto a comulgar con ruedas de molino, más bien decidido a hacer valer sus competencias.

De momento, todos son válidos, todos han recibido el visto bueno inicial, aunque todavía es probable que el colegio de comisarios haga nuevas demostraciones de poder invalidando alguno de los designados por Prodi.

Desde el primer momento ha querido demostrar quién tiene el poder y quién lo va a ejercer, y habremos de ver, durante el mandato de este Parlamento y de esa Comisión, que unos y otros se verán a menudo en la necesidad de ceder para sobrevivir y no deteriorar demasiado sus correspondientes imágenes. Pero, de antemano, los parlamentarios van ejerciendo sus competencias no sin una cierta alarma para los comisarios y su presidente.

Ahora, la idea que sostienen los europarlamentarios es que los comisarios vuelvan a someterse a alguna clase de examen cuando dé comienzo el año próximo, y para el período de los cuatro años siguientes. Prodi empieza a decir que ya está bien de pruebas previas, y que les dejen trabajar en paz. A lo sumo, que los parlamentarios controlen las decisiones y actuación de sus muchachos, a los que ya cabe suponer que tendrán un desarrollo de actividades más exigente de lo que jamás lo llegaron a tener sus antecesores.

Estos comisarios están viendo ya que el PE elegido en junio llega con muchas más aspiraciones de ejercer y de responsabilizarse de sus competencias, sin dar por bueno nada que no haya sido comprobado previamente.

M.C.D.2022

SUPLEMENTO * ESPECIAL * DE * LA * FERIA * DE * SAN * ANTOLÍN

DIARIO TAURINO

DIARIO PALENTINO

SÁBADO 4 DE SEPTIEMBRE DE 1999

OSCAR NAVARRO

Triunfo de Ponce

TERCERA DE ABONO

Manolo Sánchez, Caballero y Pepín Liria con los Victorino

PÁGINA 2

SEGUNDO APARTADO

Los corrillos se centraron en el triunfo de Morante de la Puebla

PÁGINA 3

EN EL CALLEJÓN

Miguel Abellán, molesto por la no concesión de la segunda oreja

PÁGINA 7

PATIO DE CABALLOS

Areneros, carpinteros y una larga cuadrilla en la Plaza

PÁGINA 8

C/ Mayor 15, 4º C
34001 PALENCIA
Teléfono: 979 75 09 07

esaspro s.l.
ESTUDIO, ASESORAMIENTO Y GESTIÓN DE PROMOCIONES

+

GRUPO SIETE
PROMOCIONES INMOBILIARIAS

c/ Secretario Vázquez 1, 3º • Palencia
(Esquina c/ Mayor–Ayuntamiento)
Tel: 979 75 10 40 – 979 75 05 23

DOS EMPRESAS PALENTINAS AL SERVICIO DE LA CALIDAD EN LA EDIFICACIÓN

EDIFICIO SANTA EUFEMIA
26 viviendas de calidad con garaje y trastero desde 8.100.000 ptas + iva

CENTRO EMPRESARIAL "ITALIA"
Próxima construcción de Naves Modulares en Polígono de Villalobón

M.C.D.2022

LA CORRIDA DE HOY

REPORTAJE GRÁFICO: CÉSAR MANSO

PROCEDENCIA

Victorino Martín, toda una garantía de éxito

La fundó el Marqués de Albaserrada en 1912 con hembras y sementales del conde de Santa Coloma, origen Saltillo. En 1920 falleció el marqués. En 1921 la Marquesa viuda de Albaserrada la vendió a don José Bueno. En 1928 se dividió una parte para su viuda, doña Juliana Calvo y otra para don Bernardo Escudero. En 1941 la heredan sus sobrinos, que anunciaron "Escudero Calvo Hermanos". En 1965 fue vendida a don Victorino Martin Andrés.

•**Divisa**: Azul y encarnada.

•**Señal**: Hoja de higuera en las dos orejas.

•**Antigüedad**: 29 de mayo de 1919.

•**Finca**: "Monteviejo", Moraleja (Cáceres).

•**Temporada 97**: Lidió un total de 73 toros, a los que se les cortaron 36 orejas.

•**Temporada 98**: Lidió un total de 91 toros. Premio a la mejor ganadería de la Real Federación Taurina.

•**Toros notables**: Garboso, indultado por Ortega Cano en 1994 en Olivenza. Hebrero, lidiado por Manuel Caballero el 3 de octubre de 1997 en Madrid. Belador, corrida concurso de Prensa, en Madrid, en 1982, indultado en Las Ventas. en 1989 cuatro vueltas al ruedo. Corrida del 1 de junio de 1982 lidiada por Ruiz Miguel, Esplá y José Luis Palomar, salida a hombros.

MANOLO SÁNCHEZ

▶ **Nacimiento**: el día 10 de julio de 1971 en Valladolid.
▶ **Alternativa**: Valladolid, con toros de Núñez del Cubillo. Padrino: Roberto Domínguez. Testigo: Espartaco.
▶ **Confirmación**: el 12 de mayo de 1993, con toros de González Sánchez Dalp. Padrino: Manzares. Testigo: Fernando Cepeda.
▶ **Picadores**: Ángel Rivas y Juan Luis Rivas.
▶ **Banderilleros**: José González, Ángel Majano y Manuel Gómez Porras.

MANUEL CABALLERO

▶ **Nacimiento**: el día 29 de enero de 1971 en Albacete.
▶ **Alternativa**: Nimes (20/9/91), con toros de Jandilla. Padrino: Dámaso González. Testigo: Jesulín de Ubrique.
▶ **Confirmación**: el 19 de mayo de 1992. Padrino: José María Manzares. Testigo: Roberto Domínguez.
▶ **Picadores**: Diego Aparicio y Martín Olmo.
▶ **Banderilleros**: José Antonio Carretero, Gonzalo González y Juan Pedro Alcantud.

PEPÍN LIRIA

▶ **Nacimiento**: el día 10 de marzo de 1971 en Coheguín (Murcia).
▶ **Alternativa**: Murcia (11/9/93), con toros de Torrestrella. Padrino: Ortega Cano. Testigo: Finito de Córdoba.
▶ **Confirmación**: el 27 de marzo de 1994. Padrino: David Luguillano. Testigo: Óscar Higares. Toros de Manuel Antonio Millares.
▶ **Picadores**: José Bernal y José Bernal Maya.
▶ **Banderilleros**: Alejandro Escobar, Antonio Jiménez y Manuel García.

M.C.D.2022

EL APARTADO

Corrillos taurinos

LUIS CABAÑES

El segundo apartado de la Feria de San Antolín sirvió para que se volvieran a formar las típicas tertulias en las que se habla de todo lo que tiene que ver con la fiesta.

EL ganado de Pedro y Verónica Gutiérrez Lorenzo protagonizó en la mañana de ayer el segundo apartado de la Feria de San Antolín 1999.

Todavía con la resaca de la ausencia de Roberto Antolín "El Millonario" -que ha provocado que algunos aficionados devolvieran las entradas, entre ellos los integrantes de las dos peñas taurinas: El Regio y Fila 13-, los corrillos que se forman en los corrales de la Plaza analizaban de forma detenida y pausada lo sucedido en la primera de abono.

El triunfo del sevillano Morante de la Puebla no ha pasado inadvertido para la afición. De hecho, alguno de ellos dejaban caer que hubiera sido una alternativa repetirle en la segunda de abono para evitar un mano a mano bastante devaluado.

Lo del Capea se enchiqueró sin mayores problemas gracias a la experiencia y al buen conocimiento del toro del mayoral, Agustín, que dirigió, en compañía del propio ganadero, Pedro Gutiérrez Moya, el traslado de cada toro desde el corral hasta el chiquero. Todo ello, en presencia del propio empresario de la Plaza de Toros de Palencia, Pablo Martínez Labiano "Chopera", que controló personalmente todas las operaciones.

❖

El triunfo de Morante de la Puebla levantó elogios entre los aficionados palentinos

❖

En este segundo apartado, pocas caras conocidas se dejaron ver, salvo aquellas más directamente relacionadas con los propios diestros, como es el caso de Juan Ruiz Palomares, apoderado de Enrique Ponce, que no quiso perderse el sorteo de la corrida que se lidió por la tarde.

A pesar de que la mañana soleada y de buena temperatura invitaba a la fiesta, no lo pasó tan bien Franklin Gutiérrez, mozo de espadas del matador de Chiva. Su presencia en los corrales no fue agradable. Su único objetivo, localizar a un médico que le aliviara las tremendas anginas que sufre y que le estaban reduciendo sensiblemente sus condiciones.

El ganadero salmantino Pedro Gutiérrez Moya acudió a los corrales de la Avenida de Campos Góticos en compañía del resto de la familia, titulares de los dos hierros que se lidiaron por la tarde. Verónica, la hija del Capea, despertó también abundantes comentarios tanto por su condición de ganadera como por su juvenil y gran belleza.

Tras la conclusión del apartado, en donde se dejó ver algún capitalista -término con el que se designa a las personas que se dedican a sacar en hombros a los toreros- con nombre propio, la empresa procedió a desembarcar el ganado de Luis Algarra que, procedente de la localidad sevillana de Aznalcázar, llegó a primeras horas de la mañana a Palencia.

❖

Los siete toros de la ganadería sevillana de Luis Algarra llegaron en la mañana de ayer

❖

Las siete reses sevillanas que se desencajonaron quedaron ubicadas en el corral dejado por el ganado de Pedro y Verónica Gutiérrez, donde permanecerán hasta la mañana del próximo domingo. Los veterinarios y policías, que controlaron en todo momento la limpieza de las tareas, se mostraron conformes con la presentación y el estado de los toros de Luis Algarra.

CÉSAR MANSO

El segundo apartado volvió a despertar un gran interés entre los aficionados palentinos.

CÉSAR MANSO

Los toros desfilan uno a uno ante una pequeña grada, desde donde el público puede contemplar la impresionante estampa de los morlacos. Después, son metidos en los chiqueros, desde donde saldrán directamente al ruedo.

Todo un placer conducirlo y admirarlo.

NUEVO ROVER 75

EL NUEVO ROVER 75
YA ESTÁ AQUÍ.

Motores gasolina 1.8 con 120 CV, 2.0V6 con 150 CV y 2.5V6 de 177 CV. Y turbodiesel 2.0 16V de 116 CV. Tres niveles de equipamiento.
A partir de 4.090.000 ptas.*

VENGA A PROBARLO A SU CONCESIONARIO.

Concesionario Oficial: **PALENCIA. PAL MOTOR, S.A.** C/ Andalucía, 9.EL VIAL Tels: 979 73 06 14/25/44.
http//www.rover-pal-motor.com.

* PRECIO FINAL RECOMENDADO EN PENINSULA Y BALEARES PARA VEHÍCULOS EN STOCK, INCLUIDO IVA, TRANSPORTE E IMPUESTO DE MATRICULACIÓN.

M.C.D.2022

LA CRÓNICA

SEGUNDA DE ABONO En esta ocasión la Puerta Grande fue para el torero de Chiva

Enrique Ponce apuesta con fuerza al título de triunfador de la Feria de San Antolín

La tarde quedó en un mano a mano porque así lo quiso la empresa. De siempre este tipo de corridas venían rodeadas de un morbo especial motivado por la rivalidad de los dos contendientes. No era el caso de ayer. Aunque, conviene decirlo cuanto antes, los toreros cuando llegan al patio de cuadrillas no son amigos de nadie y mucho menos del compañero de cartel.

FICHA

Plaza de Toros de Palencia. Buen ambiente, temperatura veraniega. En la segunda del abono la plaza estuvo prácticamente llena. El mano a mano no fue inconveniente para que el público respondiese con expectación.

• **Enrique Ponce**, sangre de toro y oro. Silencio en su primero al que mató de dos pinchazos arriba y entera hasta los gavilanes. Dos orejas en su segundo al que mató de estocada casi entera. Fue aplaudido con fuerza después de matar a su tercero de estocada entera. Fue paseado a hombros saliendo de esta forma por la Puerta Grande.

• **Miguel Abellán**, corinto y oro. Silencio en su primero después de dos pinchazos y entera. Escuchó un aviso. Fue aplaudido en el cuarto al que también mató de dos pinchazos y entera. En el último de la tarde estocada entrando a ley cortó una oreja con fuerte petición de la segunda. Se despidió entre fuertes ovaciones.

Saludaron montera en mano Carmelo en el tercero, El Jaro en el segundo y Juan Carlos Aranda en el sexto.

Se lidiaron tres toros de Pedro y Verónica Gutiérrez, otros tres de Carmen Lorenzo y dos sobreros pertenecientes a la ganadería de Montalvo lidiados en segundo y quinto lugar.

PALENCIA/MANOLO ILLANA

La feria continua por el buen camino emprendido en su inauguración, y es así porque de nuevo la Puerta Grande ha vuelto a correr sus cerrojos para que por ella saliera a hombros Enrique Ponce.

A la hora de comenzar el festejo se disiparon todos los rumores. En la fiesta de los toros, si todo o casi todo es bonito, mucho más si al final de la corrida todo el público sale satisfecho de la plaza sin apenas acordarse del dinero que le ha costado la entrada.

Algo así, o muy parecido, sucedió ayer en la plaza de Palencia que a pesar de todo lo que se había dicho y escrito, registró casi un lleno total. Alguien decía al finalizar el largo festejo lo que pudiera haber ocurrido de haber acudido a cumplir con su compromiso Julián López "El Juli". La respuesta surgió de inmediato: El lleno hubiera sido histórico.

No pretendo entrar en estos detalles porque no son de la incumbencia de quien esto escribe, pero bueno es que las cosas queden en su correcto sitio.

Porque conviene no olvidar que esta fiesta es una de las manifestaciones culturales más democráticas. Nadie obliga a nadie a acudir a la plaza, y una vez dentro de ella, se puede aplaudir, silbar, pitar y pedir trofeos. De acuerdo con este criterio el presidente como juez de lo que está viendo saca los pañuelos previamente estipulados.

Era viernes, segunda de feria, y con la plaza prácticamente llena el público abandonaba el recoleto coso frotándose las manos porque el maestro Enrique Ponce había salido a hombros por la Puerta Grande después de haber cortado las dos orejas al tercero de la tarde con el hierro y divisa de Carmen Lorenzo, de nombre Aguilillo marcado con el nº 28 y con quinientos setenta y un kilos de peso.

En esa gloria que es atravesar el umbral de esa Puerta estuvo a punto de acompañarle su compañero de cartel Miguel Abellán, para quien también se solicitaron los máximos trofeos a la muerte del último de la tarde.

La corrida con más atractivo del abono quedó convertida en un mano a mano porque así lo quiso la empresa, una vez confirmada la ausencia de Julián López "El Juli".

Enrique Ponce consiguió los primeros aplausos de la tarde al lancear al que abrió plaza que tan solo recibió el consabido único puyazo. Se dobla muy torero en el tercio y con rapidez a los medios. El toro no quiere y siempre con la cara arriba. Gestos de desagrado del torero. El toro no humilla y se revuelve con rapidez. Ponce lo intenta con la dignidad propia de una máxima figura y tiene que desistir porque el de Capea no colabora. Visto lo visto, corta por lo sano. Dos pinchazos arriba y entera hasta los gavilanes, teniendo que ayudarse con un golpe de descabello.

Miguel Abellán remata con un pase de pecho una tanda de naturales.

ÓSCAR NAVARRO

Enrique Ponce doblándose con clase ante el toro al que cortó las dos orejas.

En su segundo, bien picado por Saavedra y teniendo que saludar Carmelo en banderillas, tuvimos la oportunidad de ver la dimensión de primera figura de Enrique Ponce. Perfecto y torero en los doblones de principio. Había que limar las asperezas del toro. Ya en los medios y sobre ambas manos auténtico recital de temple, armonía y clase. Cada muletazo mejor que el anterior. Muñecas de porcelana, cabeza privilegiada y cintura de celofán. Figura de toreo hasta que quiera. Casi ente

M.C.D.2022

LA CRÓNICA

Los toros de "El Niño de la Capea", con sus dos hierros, se parecieron muy poco a los lidiados en las últimas ferias

Enrique Ponce, pese a quien pese, demostró en Palencia su indiscutible vitola de máxima figura del toreo. Lo será hasta que él quiera

La juventud quiere imponer su ley. Es el caso de Miguel Abellán, que además reune clase, raza, casta y ganas de mandar

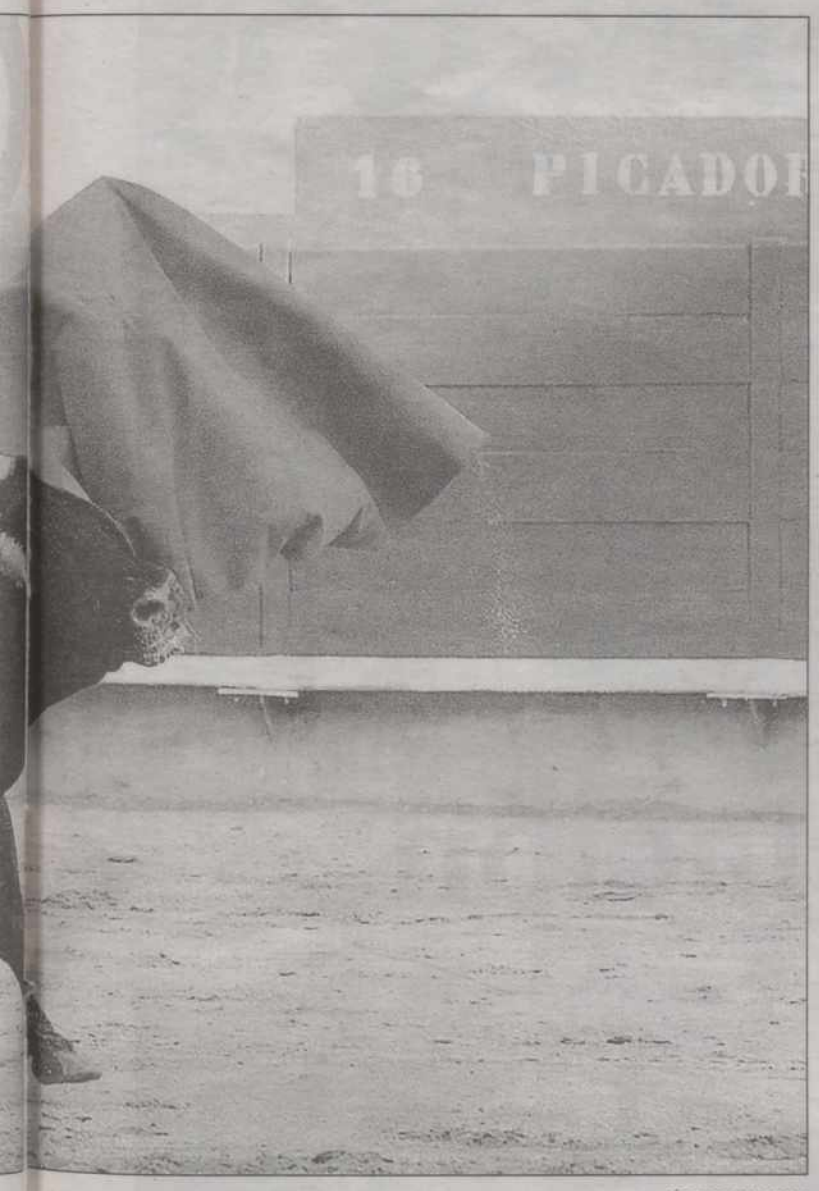

ÓSCAR NAVARRO

LA IMAGEN DE LA TARDE

ÓSCAR NAVARRO

PICADOR Y CABALLO POR LOS SUELOS

Sucedió ayer en la plaza de Palencia como suele ocurrir en otras muchas plazas de toros. La imagen del picador fuera de la silla de montar es una de las imágenes más aplaudidas por todos aquellos que a una plaza de toros acuden con el único fin de divertirse. El picador, para ellos, es un inconveniente, algo que no les gusta y molesta. De ahí el motivo de sus risas. Todo buen aficionado, aquel que sabe apreciar en toda su intensidad el por qué de la suerte de varas, si el derribo se ha producido por el empuje y bravura del toro, lo aprecia y valora en su justa medida. Ayer la cosa no fue a mayores y como curiosidad puede valer esta imagen.

ra en buen sitio y excelentes naturales para finalizar. No importó el aviso ni el descabello. Buen toro en manos de un buen torero.

En su tercero, un sobrero de Montalvo, manso que frenó, cortó y midió, no fue posible a pesar de las buenas intenciones.

Miguel Abellán demostró con creces el por qué de su inclusión en este cartel de la feria. Todo pundonor, garra, raza y detalles de buen torero cuando sus oponentes de lo permitieron. Tuvo que afrontar en primer lugar con un sobrero del hierro de Montalvo que se frenó de salida. Buen puyazo de Angelito Rivas y saludos del faro en banderillas. El de Montalvo, manso de libro, impidió cualquier tipo de lucimiento del joven madrileño que siempre estuvo por encima del toro.

Saludó a su segundo con dos largas cambiadas de rodillas. Abellán quería triunfar a toda costa. El de Capea derriba de forma espectacular al que hace puerta partiendo el palo. Comienza muy torero para salir a los medios. Los dos pinchazos antes de lograr una estocada entera disiparon el triunfo de Abellán.

Fue muy aplaudido al saludar con la capa al último de la tarde que a pesar de entrar dos veces al caballo se quedó casi sin picar. Buen principio de faena con la mano izquierda. Abellán muy torero, fue capaz de exprimir al máximo todo lo que el toro llevaba dentro. Gran estocada, público volcado, una oreja y fuerte petición de la segunda. El torero y su apoderado miraban de reojo al palco en busca de que el pañuelo blanco apareciese por segunda vez. Les quería ayudar en ese peregrinar de ojos el maestro Enrique Ponce, por aquello de verse acompañado en la salida a hombros final por la Puerta Grande. No fue posible. El controvertido mano a mano no defraudó.

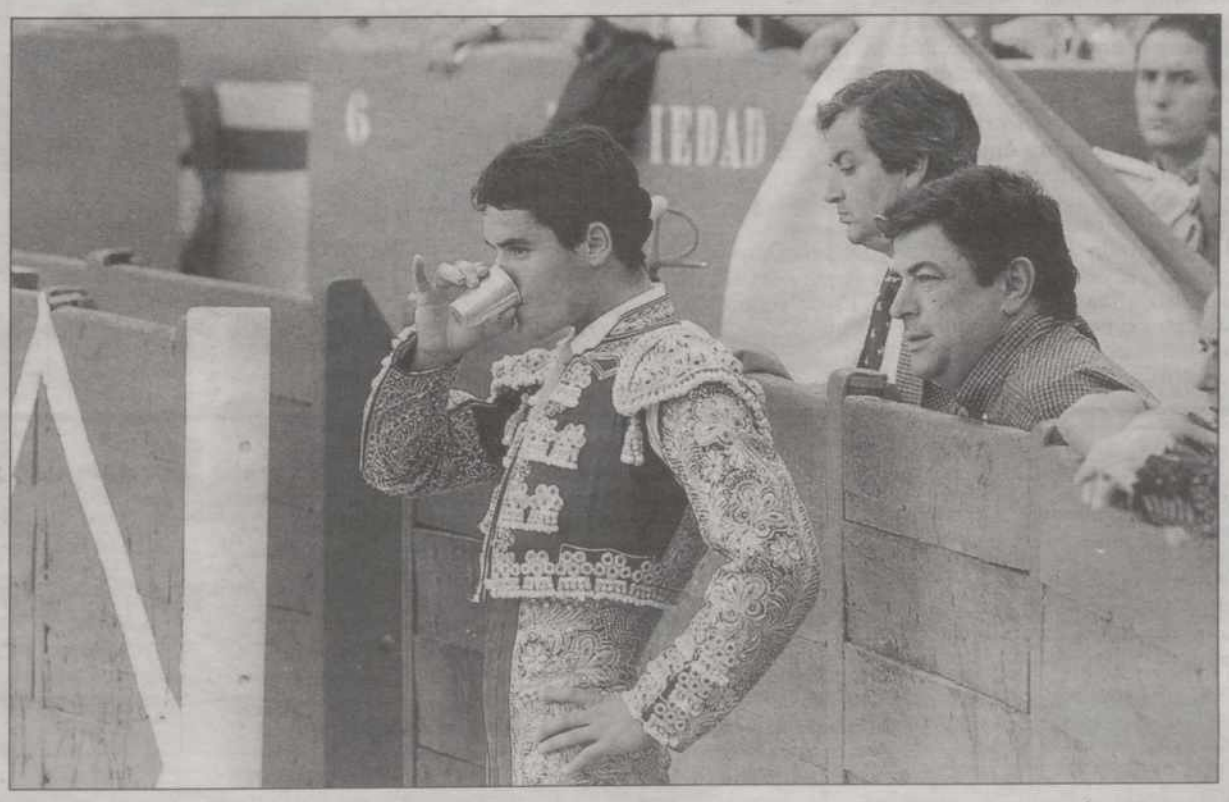

ÓSCAR NAVARRO

Miguel Abellán junto a su apoderado refrescándose en un momento de la lidia.

La música sonará cuando el buen toreo lo exija

Sucede en la plaza de toros de Palencia y creo que en pocas más de la geografía española. Aquí en Palencia la música suena en la plaza cuando el presidente del festejo lo autoriza. La municipal palentina suena que da gloria escucharla, y cuando de pasodobles se trata, esa calidad sube enteros. Sabido es que el mejor acompañamiento musical a una buena faena lo pone el público con sus olés, lo cual no es inconveniente para que si suena un Nerva, por ejemplo, la temperatura ambiental sube en grados. No porque el pesado de turno pida música haya que acceder de inmediato, pero si quien lo pide es una serie de naturales abrochada con el de pecho, con rapidez la música debe sonar. Que nadie tenga que ordenarlo.

M.C.D.2022

LOS TENDIDOS

ÓSCAR NAVARRO

LOS NERVIOS DE LA JOVEN GANADERA

Verónica Gutiérrez Lorenzo, hija de "El Niño de la Capea" y co-titular del hierro que se lidió en la tarde de ayer, siguió con atención las evoluciones de sus reses desde una barrera del tendido del uno. Allí, con los nervios propios de cualquier ganadero, Verónica aplaudió los buenos lances de Ponce y Abellán y se desesperó cuando sus toros dejaban un rastro de flojedad y mansedumbre sobre el ruedo. Mientras tanto su hermano, Pedro Gutiérrez Lorenzo, sufrió los mismos nervios, aunque esta vez desde uno de los burladeros del callejón y en compañía de David Castro Luguillano, con quien comentó en repetidas ocasiones el irregular juego que había tenido el encierro de la segunda del ciclo de San Antolín.

ÓSCAR NAVARRO

Los pañuelos flamearon con fuerza para premiar a Ponce.

Lleno y expectación

Al final ganó la empresa y los tendidos registraron un aspecto impresionante. Ni lo de "El Juli" ni lo de "El Millonario" se dejó notar en la entrada.

LUIS CABAÑES

LA Plaza de la Avenida de Campos Góticos presentó ayer un impresionante aspecto. La cogida de "El Juli" llegó demasiado tarde y el papel ya estaba totalmente vendido. Además, la polémica suscitada en torno al palentino Roberto Antolín "El Millonario" ha dejado bien a las claras que la razón parece estar de parte de la empresa y que los defensores del diestro de Palencia no son tantos.

Como nota curiosa simplemente destacar que el que si se solidarizó con su torero fue su apoderado, que en esta ocasión dejó vacía su barrera en el tendido del siete.

En los tendidos se dejaron ver durante la segunda de abono menos caras conocidas de las esperadas. El presidente de la Diputación, Enrique Martín, hizo las veces de anfitrión con el consejero de Agricultura de la Junta de Castilla y León, José Valín, en las barreras del tendido del ocho.

Otro lugar destacado fue ocupado por "El Soro", el torero de la localidad valenciana de Follos.

El editor de Diario Palentino, Antonio Méndez Pozo, ocupó una de las barreras del tendido seis, en compañía del director de este rotativo, Mariano Valero, y de su mujer, Yolanda.

Por el callejón del coso de la Avenida de Campos Góticos también se dejó notar la presencia del titular de la ganadería burgalesa de "La Cabañuela", Antonio Bañuelos, que, después de los éxitos cosechados en las ferias de Burgos y Santander, ya estaba pensando en la corrida que lidiará el día 13 de septiembre en Aranda de Duero.

ÓSCAR NAVARRO

Méndez Pozo, editor de Diario Palentino, junto a su director.

La agenda de la feria

		Toros lidiados	Rabos	Orejas	Vueltas al ruedo	Ovación	Silencio	Pitos	Bronca	Puntos	Observaciones
Jueves 2	José Mª Manzanares	2	-	-	-	1	-	-	1	1	Desganado
	David Luguillano	2	-	1	-	-	1	-	-	3	Dejó detalles
	Morante de la Puebla	2	-	3	-	-	-	-	-	4	Convenció
	Toros de D. Gabriel Rojas Fernández									2	Nobles sin fuerza
Viernes 3	Enrique Ponce	3	-	2	-	1	1	-	-	4	Figura
	Miguel Abellán	3	-	1	-	1	1	-	-	3	Pundonor
	Toros de D. Pedro y Dña. Verónica Gutiérrez Lorenzo									3	Decepcionó

		Toros lidiados	Rabos	Orejas	Vueltas al ruedo	Ovación	Silencio	Pitos	Bronca	Puntos	Observaciones
Sábado 4	Manolo Sánchez	-	-	-	-	-	-	-	-	-	
	Manuel Caballero	-	-	-	-	-	-	-	-	-	
	Pepín Liria	-	-	-	-	-	-	-	-	-	
	Toros de D. Victorino Martín									-	
Domingo 5	M. Díaz "El Cordobés"	-	-	-	-	-	-	-	-	-	
	Fco. Rivera Ordóñez	-	-	-	-	-	-	-	-	-	
	José Tomás	-	-	-	-	-	-	-	-	-	
	Toros de D. Luis Algarra Polera									-	

Gráfico Gabinete de Comunicación/Diario Palentino

M.C.D.2022

EN EL CALLEJÓN

ENRIQUE PONCE El diestro de Chiva se mostró totalmente satisfecho con su actuación al tercero de la tarde

«He pegado pases muy relajados y profundos aunque el toro tenía un defecto en la vista»

El torero valenciano demostró que sigue siendo una de las grandes figuras del toreo, con una interesante faena al segundo de su lote, con el que logró lances de gran mérito que hicieron vibrar a los tendidos de sol y sombra.

PALENCIA/LUIS CABAÑES

Con la salida del tercero de la tarde, los tendidos de la Plaza de la Avenida de Campos Góticos vivieron los momentos de mayor intensidad taurina. Un Ponce centrado, gustándose y sabiendo perfectamente cómo llevar al toro, se metió al público en el bolsillo y se ganó a pulso las dos orejas que le concedió la presidencia.

«Creo que he estado muy concentrado y muy conforme con lo que estaba haciendo. El toro no era nada fácil porque, desde que ha salido, ha demostrado que no veía bien. Ese defecto se acusa mucho durante la lidia. Es muy complicada ponerse delante de un toro que mira para los dos lados y no sabes bien para dónde va a arrancar», explicó Ponce cuando, ya más relajado, terminó una gloriosa y ovacionada vuelta al ruedo.

Después de unos interesantes lances con el capote, tanto de recibo como en su correspondiente quite, Ponce acopló perfectamente su muleta al tranco del de Gutiérrez Lorenzo.

«He pegado pases muy relajado y corriendo la muleta hasta atrás. Incluso, he podido dar dos naturales muy profundos después de haber entrado a matar», explicaba demostrando una gran satisfacción.

Durante el comienzo de su faena de muleta, el torero de Chiva tuvo que dirigirse en repetidas ocasiones al público del tendido dos, que increpaba al maestro por algunas acciones poco auténticas. Sin embargo, los palentinos posteriormente se volcaron con Ponce, que explicaba con gallardía lo ocurrido en esos momentos.

«Desde arriba no se ven algunas cosas. Al principio, cuando tomaba la muleta con la mano derecha, el toro te veía mucho. En esos momentos, había que hacer al animal y ver por dónde iba a romper. He querido dar a entender que el toro no veía bien y que había que tener paciencia. Me tenían que dar tiempo para acoplarme y al final me han dado la razón», comentó Ponce mientras recibía el saludo del empresario de la Plaza palentina, Pablo Martínez Labiano "Chopera".

Una vez más, Enrique Ponce logró cautivar al público de Palencia y abrir la Puerta Grande en una tarde que, salvo su segunda actuación, se quedó bastante fría.

«Estoy muy contento después de lo que he hecho. No he podido rematar mi actuación con otra buena faena al último de mi lote pero estoy satisfecho. Este último toro era cinqueño y se notaba que estaba muy corraleado. Creo que la gente se ha precipitado un poco a la hora de pedir su devolución a los corrales y luego ya no le han dado importancia a lo que estaba haciendo. De todas formas, estoy muy agradecido a la afición palentina, que siempre me recibe con los brazos abiertos», dijo.

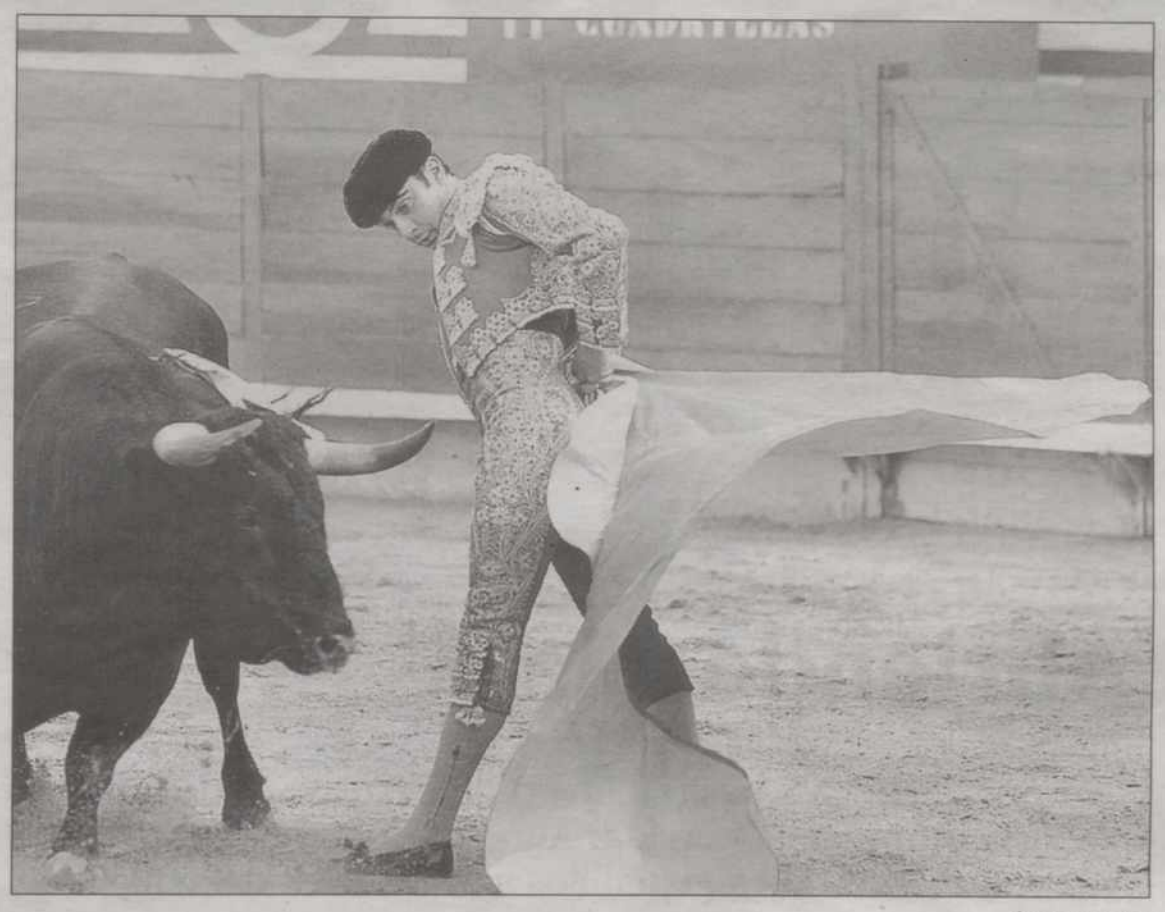

ÓSCAR NAVARRO

El torero valenciano Enrique Ponce firmó una buena faena con el segundo de su lote.

ABELLÁN No entiende la negativa a la segunda oreja

«La gente de Palencia estaba conmigo pero el presidente no»

PALENCIA/L.C.

El madrileño Miguel Abellán estuvo toda la tarde buscando el éxito. Con valor y tratando de sacar lo poco que tenían los toros de Gutiérrez Lorenzo, el joven diestro logró arrancar más que cortar una oreja al que cerraba plaza.

«Parece que al final he podido arreglar un poco la tarde. La cosa se presentaba muy mal pero tenía muchas ganas de triunfar. He tratado de dar todo, a pesar que lo que tenía no servía para nada. He tenido que arrancársela a bocados», decía Miguel Abellán mientras miraba atentamente hacia la presidencia para ver cuántos trofeos le concedía.

El madrileño no dejaba de repetir en las tablas que había venido a Palencia a demostrar al público que quiere ser figura del toreo. Precisamente esa ambición le llevó a enfadarse mucho cuando comprobó que sólo se le concedía una oreja.

«El público de Palencia ha pedido la segunda oreja con mucha fuerza pero no ha podido ser. La gente estaba volcada conmigo pero el presidente no», comentó mientras arrojaba con rabia la toalla contra las tablas y se volvía para recoger de manos del alguacilillo la oreja con la que se premió su última faena.

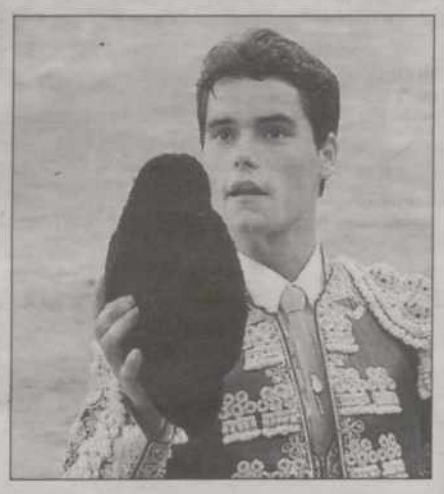

Miguel Abellán.

Del resto de la actuación de Abellán poco que destacar, salvo la cara de circunstancias que se le quedó en el momento en el que el presidente, a petición del respetable, decidió devolver a los corrales el segundo de la tarde.

«Era un toro que tenía bondad y que podía haberse venido arriba en la faena de muleta. Además, después de lo que ha salido como sobrero, igual hubiéramos ganado más teniendo paciencia», dijo.

CAPEA Reconoció que el encierro estuvo falto de fuerzas

«El toro de Ponce puede dejar contento a cualquier ganadero»

PALENCIA/L.C.

Pedro Gutiérrez Moya, "El Niño de la Capea", siguió con total concentración la evolución del ganado que se lidió en la tarde de ayer en Palencia. Gestos de preocupación y algunos, los menos, de satisfacción, dejaron pasar una tarde en la que la ganadería salmantina no pudo confirmar su condición de triunfadora en los dos últimos Sanantolines.

«El encierro ha tenido calidad pero ha habido toros que han estado muy justitos de fuerza. Sin embargo, hemos tenido la suerte de ver un toro, el cuarto, que ha sido extraordinario y al que Enrique ponce ha sabido sacar todo el partido. El de Chiva ha hecho una gran faena, ha estado cumbre. Ese toro puede dejar contento a cualquier», manifestó Pedro Gutiérrez Moya mientras se terminaba de lidiar el sexto toro de la tarde.

A pesar de que Capea pretendía demostrar su total tranquilidad y se amparaba en ese cuarto toro de la tarde, el ganadero reconocía que esperaba mucho más de este segundo encierro de la Feria de San Antolín.

«Estos toros estaban muy corridos en el campo, pero al final no ha rematado. De todas formas, ha tenido toros con mucha clase», manifestó Pedro, que comentó que «el presidente ha estado un poco ligero a la hora de devolver el primer toro de Abellán. Hay que esperar un poco para ver como salen del caballo. Mi ganado, generalmente, se suele venir arriba en el último tercio».

Pedro Gutiérrez Moya.

Por último, Pedro Gutiérrez Lorenzo, hijo de Capea, coincidía con su padre al explicar que «la corrida ha estado floja pero me ha gustado muchísimo el toro de Ponce. Me ha vuelto loco. Esperaba mucho más porque venía con mucha ilusión».

M.C.D.2022

PATIO DE CABALLOS

CÉSAR MANSO

Los festejos no pueden empezar sin el tradicional paseíllo de los alguacilillos.

Abriendo plaza

Su presencia casi pasa inadvertida pero sin ellos nunca podría empezar la corrida. Aunque sus funciones cada vez son menos, los alguacilillos son los jefes del callejón.

LUIS CABAÑES

SON las seis de la tarde. El sol de septiembre acaricia con bondad los tendidos de la Plaza de Toros de Palencia. La afición espera impaciente la llegada del momento cumbre. La puerta del patio de caballos se abre. Todo está preparado. A lomos de sus caballos, los alguacilillos reciben las primeras palmas de la tarde.

Gran parte del público ni tan siquiera se habrá percatado de su presencia, pero sin ellos nunca podría dar comienzo la corrida. Su función puede parecer meramente decorativa aunque, sin lugar a dudas, se trata de uno de los personajes más característicos de nuestra fiesta nacional.

«Es el sexto año que desempeño las funciones de alguacilillo en la Plaza de Toros de Palencia. La verdad es que no tiene ninguna complicación pero, como en todos los ámbitos de la vida, las cosas hay que hacerlas bien», asegura Francisco José Fernández Quirce, que se define como un gran amante de los caballos.

Quizá esto último es el único requisito para ocupar esta plaza. La afición y el dominio de la doma.

De lo que se trata es de animar al público. Una buena monta del caballo, con ejercicios simples pero que gusten a los tendidos es fundamental. Aunque en Palencia no ocurre, en algunas plazas la salida de los alguacilillos es esperada con interés, precisamente por los ejercicios que realizan sobre el ruedo.

«La verdad es que nunca había pensado dedicarme a esto. Tengo caballos y me gusta montar. Hace seis años se jubiló el anterior alguacilillo y se presentó la oportunidad», asegura Francisco José.

CÉSAR MANSO

La figura del caballero precede a los matadores al entrar en el ruedo.

A pesar de que poco a poco las funciones del alguacilillo se han ido reduciendo, este personaje tiene el control del callejón. En principio, debería exigir que todo el mundo estuviera metido en su burladero para evitar cualquier tipo de problema si el toro logra saltar las tablas y caer en el callejón.

Sin embargo, el mejor momento para cualquier alguacilillo es el de entregar los trofeos. Cuando la faena ha salido bien y la plaza vibra con el maestro, allí está el alguacilillo.

«Entregar las orejas es interesante. Es un momento en el que el torero está muy contento. Siempre gusta poder dar un premio», sonríe Francisco José, que reconoce que en esos momentos lo único que se le puede decir al matador es enhorabuena.

En sus seis años de experiencia ya se agolpan algunas anécdotas, pero quizá la más divertida fue cuando entregó a Ponce una oreja, a pesar de que el presidente concedió las dos. «Estaba muy nervioso y el propio matador me dijo que me tranquilizara», termina diciendo el alguacilillo.

DICCIONARIO

ACARAMELADO

Se utiliza esta palabra para definir al toro que presenta un color rubio rojizo como el color del caramelo.

AFEITAR

Cortar los cuernos del astado. Tomó auge en la década de los años 40 y constituye una violación del Reglamento.

ANDANDO

La estocada que el diestro administra cuandoel toro adelanta sin fijarse en ningún momento en el torero.

BLANDO

El toro que sale suelto de los caballos y deja la suerte de varas cuando siente el hierro. El que se cae en la suerte.

BRONCO

El toro de embestida áspera, ruda y descompuesta; tan pronto se para como embiste en forma de oleadas.

CALZONA

Calzón de ante que usan los picadores o toreros a caballo y que llega por encima del tobillo para montar.

CAPITALISTA

El espontáneo que salta a la plaza para cargar en hombros al matador afortunado, después de terminar la corrida.

COLADA

Acción de pasar el toro más cerca del diestro de lo que hubiese pasado normalmente, por tomar mal el engaño.

EMPLAZADO

El toro que se adueña de una parcela del ruedo. Cuando se sitúa en los medios y no acude a los cites.

IGUALAR

Acción de colocarse el toro aplomado con las cuatro extremidades perpendiculares y paralelas entre sí.

PLAYERO

El toro muy abierto de palas de forma que los cuernos casi abren literalmente la testuz del animal.

MOGÓN

Toro que tiene rota y roma una de las astas o ambas a la vez. Esteticamente feo.

VOLUNTARIOSO

El toro que acude por iniciativa al engaño, aún antes de que lo solicite el torero.

M.C.D.2022

Piqué dice que es «pasmoso» que Almunia proponga subir estos subsidios por decreto

Aznar considera «irresponsable» la actitud de «algunos» en el debate sobre las pensiones

El rechazo a la propuesta socialista de subir las pensiones mínimas a golpe de decreto ley fue unánime. El Gobierno calificó el proyecto de «pasmoso» y el PP de «frívolo». IU lo definió como «electoralista». Fraga dijo que era «irresponsable» y CiU «improvisado». Sin embargo, el PSOE insiste en que «no hay excusas» para no incrementar la paga de los ancianos. Para Aznar, este debate «es la ratificación de que el Gobierno, frente a cualquier propuesta irresponsable, garantizará el presente y el futuro del sistema público de pensiones».

❑ PORTUGAL/MADRID

/OTR/PRESS.- El presidente del Ejecutivo, José María Aznar, viajó ayer a Portugal, tras el Consejo de Ministros, para inaugurar, junto a su homólogo portugués, Jorge Sampaio, el último tramo de la autovía que conecta a nuestro país y al luso con Europa. Aznar aseguró que sobre el debate de la subida de las pensiones «no hay ninguna novedad».

Para Aznar, lo debatido «es la ratificación de que el Gobierno, frente a cualquier propuesta irresponsable, garantizará el presente y el futuro del sistema público de pensiones en España y, por lo tanto, que garantiza ese sistema frente a la irresponsabilidad con la que se están comportando algunos».

En este sentido, en la rueda de prensa posterior al Consejo, el portavoz del Gobierno, Josep Piqué, arremetió duramente contra el secretario general del PSOE, Joaquín Almunia. Piqué, que abogó por recuperar el espíritu del Pacto de Toledo, acusó a Almunia de intentar confundir a la sociedad al pedir un aumento de 2.000 pesetas de las pensiones mediante decreto ley y le solicitó que sea «más riguroso» en sus declaraciones sobre el debate de la subida de las pensiones.

«Es pasmoso», aseguró Piqué, quien explicó que si se suben estas prestaciones por decreto ley sería exclusivamente una decisión del Gobierno «hurtando esa discusión a la lógica controversia parlamentaria y a la lógica contraposición de pareceres con los sindicatos, con las organizaciones empresariales y con las organizaciones sociales».

A juicio del también ministro de Industria y Energía, la postura socialista «es tal cúmulo de despropósitos», que consideró que «el señor Almunia debería recuperar el sentido común que permitió el espíritu del Pacto de Toledo». En este sentido reprochó al PSOE que ahora pida «cosas que se podrían haber hecho en sus 14 años de gobierno», cuestión de la que dijo «es hacer el ridículo».

El más duro ataque al candidato socialista a la presidencia del Gobierno fue que «a Almunia en lugar de ministro de Trabajo se le llamaba el ministro del paro».

«Buena situación»

El Gobierno aprovechó la coyuntura para echarse flores, y así, Piqué dijo que «Almunia reconoce ahora que la situación es buena para hacer algo que antes no se podía hacer», es decir, subir la paga a los ancianos. En este marco, explicó que «no sería posible si el Gobierno no hubiera orientado su acción a garantizar el futuro de las pensiones».

Así, el portavoz del Gobierno aseguró que la Administración central «no va a permitir» que se vuelva a la situación de cuando el Sistema de la Seguridad Social tenía un déficit de 1 billón de pesetas de agujero, con 500.00 millones de pesetas de déficit y otro medio billón de pesetas de deuda con la propia Administración General del Estado y con las entidades financieras privadas.

«Que el PSOE pida sensibilidad a un Gobierno que ha incrementado el poder adquisitivo de las pensiones, todas ellas, no es un olvido de Almunia sino una voluntad de confundir a la opinión pública española. Un tema tan importante como el de las pensiones deberíamos sustraerlo de la polémica partidista», dijo el ministro.

Por ello, reiteró que el Ejecutivo mantiene su compromiso de negociar la subida de las pensiones, pero siempre en el Pacto de Toledo y asegurando que la viabilidad y sostenibilidad del sistema no están en peligro. Sólo entonces, podría recogerse en el anteproyecto de Ley de Presupuestos o a través de enmiendas en el debate que se desarrolle en el Parlamento.

En cualquier caso, los socialistas insisten en que «no hay excusas» para no abordar esta demanda unánime e imparable. «Son excusas de mal pagador, de un Gobierno insensible en materia social», aseguró el secretario de Política Autonómica del PSOE, Ramón Jáuregui.

NUNO VEIGA/EFE

José María Aznar, Jorge Sampaio (c.) y Antonio Guterres.

AUTOVÍA MADRID-LISBOA

❑ A partir de hoy, el Atlántico y el resto del continente europeo se encuentran un poco más cerca tras la inauguración, a cargo del presidente del Gobierno español y del presidente de Portugal, José María Aznar y Jorge Sampaio, del último tramo de la autovía Madrid-Lisboa, que conecta las localidades lusas de Elvas y Estremoz.

La obras de la Autovía Madrid-Lisboa han concluido tras tres años de trabajo. El último tramo abierto ayer al público tienen una longitud de 34 kilómetros que vienen a completar el trazado de los 235 kilómetros existentes entre Badajoz y Lisboa por la nueva ruta.

Además esta carretera está conectada con otras dos grandes autovías portuguesas: la que conduce al sur del país, hacia las playas del Algarve, y la que comunica con el norte cuyo trazado es prácticamente paralelo con la Nacional 630 pero por territorio portugués.

El trazado de la autovía que une Badajoz con Lisboa es de peaje.

CiU negocia con el Gobierno la creación de un fondo de reserva para las pensiones

❑ BARCELONA/OTR/PRESS.- El portavoz de CiU en el Congreso, Josep López de Lerma, aseguró ayer que la coalición nacionalista está negociando con el Gobierno la introducción en los presupuestos del año 2000 de un fondo de reserva para garantizar que en el futuro los actuales cotizantes de la Seguridad Social también puedan acceder a una pensión. El fondo actuaría como «instrumento financiero de capitalización que daría continuidad, seguridad y estabilidad a la Seguridad Social, a la vez que garantizaría la efectividad del derecho a una pensión justa para quienes hayan cotizado».

Según el portavoz convergente, el fondo se incluiría en los próximos Presupuestos para ir incrementándolo durante el ejercicio, en un momento económico que «posibilita la introducción de esta reserva, ya que la economía española ha mantenido una tasa de crecimiento superior al 3% los últimos 5 años, se han creado 1,2 millones de nuevos puestos de trabajo y la Seguridad Social no sólo se ha saneado notablemente sino que en los últimos años ha dispuesto de 1,3 millones de altas».

López de Lerma afirmó también que CiU tiene un principio de acuerdo con el Gobierno central que los presupuestos del Estado para el 2000 tengan un «perfil social nítido». La coalición ha propuesto «incrementar las pensiones mínimas, tanto las contributivas como las no contributivas por encima de la inflación prevista para el año próximo, que será del 2%; mejorar sustancialmente las pensiones de viudedad y los complementos de mínimos; incrementar las ayudas a la familia y a los minusválidos».

Asimismo, CiU ha propuesto «aumentar las coberturas sociales a los parados de larga duración con cargas familiares y especialmente a los mayores de 45 años; introducir medidas de apoyo a la inserción laboral de personas con problemática social; e incrementar notablemente los presupuestos de educación y de sanidad».

CRÓNICA PERSONAL

Negociaciones

PILAR CERNUDA

A punto de cumplirse el año del anuncio de tregua, no acaban de estar muy claras las cuestiones relacionadas con las negociaciones entre el gobierno y la banda terrorista. Que esas negociaciones sean secretas no es el problema, deben serlo necesariamente; lo que preocupa es que no se ven avances, ni muchos ni pocos, aunque hay un punto positivo, que ETA no ha vuelto a matar, y aunque solo sea por eso ha valido la pena aguantar los nervios durante este año.

Pero la falta de diálogo no puede prolongarse demasiado tiempo, porque como el propio ministro Oreja advertía esta misma semana, las tensiones pueden provocar que los terroristas vuelvan a hacer de las suyas.

Otegi hace declaraciones respecto a que el diálogo debe reanudarse, desde el PNV se apunta que habrá conversaciones en otoño –sus dirigentes cuentan con excelente información sobre las negociaciones, y no procede precisamente de Moncloa ni Interior– y desde el gobierno se expresa la disposición a retomar las conversaciones, pero hay un cúmulo de circunstancias que hacen temer que las cosas no van a ser muy fáciles.

El periódico «La Razón» asegura que el parón de las negociaciones se debe a la detención de un etarra, Echevarría, por la policía francesa. Ese etarra era el mediador de ETA con el mediador del gobierno, el obispo de Zamora, y entre los dos concertaban la fecha y el lugar donde debían reunirse los miembros de ETA con la delegación nombrada especialmente por Aznar. Al faltar el interlocutor ante la banda terrorista, el gobierno se encuentra atado de pies y manos hasta que un nuevo enviado de ETA reinicie los contactos.

Pero existen varias complicaciones: el obispo Uriarte queda «quemado» al hacerse pública su mediación, por lo que Mayor Oreja tendrá que utilizar otra persona que sea mediador y, lo que es más grave, en ETA se cree que la detención de Echevarría se debe a que la policía española siguió sus pasos y pidió a los franceses que lo detuvieran. Por tanto, no sólo no existe mediador de ETA sino que la detención de Echevarría ha provocado una gran desconfianza en la banda terrorista, que en cierto sentido se considera traicionada por el gobierno.

El primer aniversario del anuncio de tregua se va a celebrar en un clima de ruptura. No definitiva, pero ruptura al fin y al cabo, lo que ha provocado que el proceso de negociación, aunque va a continuar a medio plazo, ha sufrido un parón que ralentiza todo el calendario previsto.

Por otra parte este parón se produce cuando se vive un distanciamiento evidente entre el PNV y HB y en la propia Herri Batasuna hay una indefinición del liderazgo desde que la antigua Mesa fue excarcelada después de más de un año de encierro en prisión.

La sensación que existe es que en todas partes se quiere el diálogo, pero hay que recuperar primero el clima de confianza y, después, buscar nuevos métodos para establecer los contactos.

M.C.D.2022

El Gobierno asegura que por el momento no habrá restricciones en los regadíos

Piqué anuncia la creación de una oficina para abordar las consecuencias de la sequía

El ministro portavoz del Gobierno, Josep Piqué, anunció ayer que el próximo lunes se aprobará una orden ministerial por la que se creará la oficina para el seguimiento de medidas extraordinarias en situaciones de sequía. Piqué hizo este anuncio tras el Consejo de ministros, en el que los titulares de Agricultura y Medio Ambiente, presentaron sendos informes sobre la situación de la sequía en España. que,reconocen, es una de las más graves del último medio siglo, aunque no se prevean recortes significativos en los regadíos.

❑ **MADRID**/AGENCIAS.- En esos informes se recoge la creación de la oficina de coordinación y seguimiento de medidas extraordinarias para la sequía, que el portavoz del Ejecutivo explicó que tendrá carácter permanente y no actuará sólo en una determinada coyuntura.

Recordó Piqué que ha habido una prudente administración de los embalses, acuíferos y sistemas de riego y se han puesto en marcha importantes instrumentos de gestión como los planes hidrológicos de cuenca y la nueva ley de aguas.

«Hay también infraestructuras acabadas o en ejecución que no existían en 1996 y que garantizan una capacidad mayor que en periodos anteriores para hacer frente a los problemas si la sequía se prolongara», añadió Piqué. Además, informó de que la situación actual sobre la sequía será expuesta de forma pormenorizada por Isabel Tocino, el próximo lunes, en la Universidad Internacional Menéndez Pelayo.

El informe comentado por el portavoz es un análisis de las precipitaciones caídas, la situación en las cuencas hidrográficas, las reservas embalsadas, las medidas preventivas adoptadas por el Gobierno, al tiempo que alerta de que la «sequía es un dato típico de España» y de que el agua será un recurso «más escaso en el futuro próximo».

En este sentido, y de confirmarse la entrada en un nuevo ciclo seco, «se adoptarán decisiones de ajuste imperativo de los consumos y dará preferencia absoluta a los abastecimientos», según concluye el documento.

Según los datos del año hidrometeorológico, se ha registrado un déficit de lluvias entre octubre y marzo en torno al 60 por ciento, mientras que en la primavera los valores pluviométricos también fueron inferiores a los habituales.

Así, este año ha sido el más seco de la última década y uno de los más secos desde 1947, ya que en este medio siglo sólo en los años 1948-49, 64-65 y 80-81 llovió menos que en el que acaba de finalizar.

Sin embargo, las reservas de agua embalsada son, en general, suficientes para el abastecimiento, ya que las cifras globales totales indican que hay 24.104 hectómetros cúbicos de agua embalsada, lo que representa el 40,2 por ciento del total disponible.

El documento hace un repaso comparativo con los datos anteriores y revela que la reserva existente en estas mismas fechas del año anterior era de 32.810 hectómetros cúbicos, mientras que la media de los últimos 5 años ascendía a 25.577, y la de los 10 últimos a 22.550.

Es decir, actualmente hay el 73,5 por ciento de agua embalsada con la que se contaba en 1997, lo que equivale al 94,2 por ciento de las cifras medias de los últimos cinco años, y al 106,9 por ciento de la media de los últimos 10.

De cara al próximo otoño, (de septiembre a diciembre), a pesar de los límites de las predicciones meteorológicas, se esperan «precipitaciones que estarían en torno a los valores normales o ligeramente inferiores», con temperaturas por encima de los valores normales.

GRAFÍA

El agua es más cara en Barcelona y Murcia

❑ Tras los problemas de la sequía, del regadío y de la reducción del agua embalsada, otro aspecto a analizar es el coste del consumo del agua doméstica en las diferentes capitales españolas. Un estudio de la revista Consumer demuestra que el coste medio de esa partida puede llegar a ser el doble, y casi el triple, de unas ciudades a otras, después de analizar lo que se paga en los diferentes niveles de consumo –cuatro supuestos– en 14 capitales españolas.

Según esos datos, la ciudad con el agua más cara es Barcelona, con 41.207 pesetas al año, seguida de Murcia con 38.815, ambas muy por encima de las 15.359 pesetas anuales que se pagan en Vitoria o de las 17.305 pesetas de Logroño.

Según los técnicos que han elaborado el informe, se trata de unas diferencias muy amplias, a pesar de tener en cuenta las diferentes características del servicio en cada caso, ya sean orográficas, de saneamiento, salinización, frecuencia de lluvias, etc.

En un arco intermedio, entre 19.000 y 29.000 pesetas, se sitúan la mayoría de los casos analizados, como Bilbao, Alicante, Málaga, Madrid, Castellón y Pamplona. En Málaga fue donde más subió la factura del agua.

Acusa al PSOE de hacer electoralismo a costa del proceso de paz en el País Vasco

El Gobierno no anunciará los encuentros con HB mientras no sea un partido «democrático»

❑ **MADRID**/E.P.- El portavoz del Gobierno, Josep Piqué, afirmó ayer, en la habitual rueda de prensa posterior al Consejo de Ministros, que sólo se dará publicidad a los futuros encuentros que mantenga el Ejecutivo con HB cuando esta coalición demuestre que es un partido político «normal», es decir, que asume las reglas de juego democrático.

Josep Piqué emplazó a la coalición abertzale radical a que, en primer lugar, condene la utilización de la violencia, la coacción a los ciudadanos, no acepte a asesinos confesos en sus listas electorales y, además, no obligue a rectificar a los «pocos» militantes de su formación que se atreven a condenar un acto violento.

«El día que HB deje de hacer eso, probablemente dejará de ser HB, pero ese día puede pretender que sea tratado como los demás y, entonces, tendrá todo el derecho. Ahora no es así, y ésto justifica un tratamiento diferencial que es el que ha utilizado el Gobierno en su encuentro del mes de diciembre con destacados representantes de esa formación», dijo.

El Ejecutivo ha respondido de este modo a las recientes declaraciones del dirigente de HB Arnaldo Otegui, que ha exigido publicidad y luz y taquígrafos al Gobierno popular en los futuros encuentros que mantenga con la coalición.

«Hay que guardar la coherencia: La luz y los taquígrafos para los que quieren la luz porque consideran que cortar las libertades o utilizar la violencia lo que hace es ensombrecer el panorama. El día que quieran también ver la misma luz que los demás, probablemente tendrán el derecho a exigir esa luz y taquígrafos», recalcó.

Además, Piqué rechazó tajantemente que el encuentro que mantuvo una representación del Gobierno con HB, en el mes de diciembre, fuera «clandestina», como sostiene la coalición que lidera Otegui, y señaló que la misma fue en todo caso «reservada y discreta».

OSCAR MORENO/EFE

Josep Piqué, portavoz del Gobierno.

«Uno de los responsables de EH –continuó– ha dicho que cualquier encuentro con el Gobierno se tenía que hacer de forma no clandestina. «El Gobierno nunca hace reuniones clandestinas, sino discretas, reservadas y las comunica a la opinión pública cuando las circunstancias lo aconsejen».

«El Gobierno nunca ha hecho nada que sea distinto a lo que dice y, por lo tanto, si alguien busca la foto o reforzarse internamente o tiene problemas internos, no es un problema del Gobierno, y las cosas hay que seguir haciéndolas como se han venido haciendo», afirmó.

Asimismo, el portavoz del Gobierno criticó las últimas declaraciones del secretario general del PSOE, Joaquín Almunia, quien ha solicitado más iniciativas al Gobierno en el proceso de paz en Euskadi, aunque no quiso otorgarle una especial relevancia. «Si lo que se pretende es utilizar este tema de modo electoralista para desgastar al Gobierno allá cada uno con su responsabilidad. El Gobierno nunca hará electoralismo de este tema», exclamó, para subrayar a continuación que el líder socialista no se caracteriza últimamente por su rigor, coherencia y consistencia de sus argumentos.

La Asamblea de Municipios Vascos será institución

❑ La Comisión Permanente de la «Asamblea de representantes municipales de Euskal Herria» convocó ayer a todos los alcaldes y concejales de los municipios vascos a la constitución de este órgano como institución en un acto que se llevará a cabo el próximo 18 de septiembre en Bilbao y en el que también se elegirá una nueva dirección.

En rueda de prensa celebrada en Pamplona, a la que acudieron nueve de los diez alcaldes del PNV, EH y EA que desde el pasado 6 de febrero forman la comisión permanente, se leyó en euskera y castellano la convocatoria, en la que se recuerdan los objetivos marcados para este órgano, y se afirma que la iniciativa les reúne «partiendo de la existencia de Euskal Herria como nación y desde el reconocimiento de su territorialidad».

M.C.D.2022

La Audiencia Nacional embarga cien millones a De la Rosa

❑ **MADRID**/AGENCIAS.- La Sección Segunda de lo Penal de la Audiencia Nacional ha confirmado el embargo de los 100 millones de pesetas que Javier de la Rosa cedió en diciembre de 1997 a Grand Tibidabo para cancelar parte de sus deudas con la sociedad. Los abogados de la sociedad catalana habían pedido el levantamiento de esa medida cautelar para evitar que ésta caiga en quiebra técnica con una deuda de 4.600 millones y, como consecuencia de ello, tenga que disolverse.

Sin embargo, la decisión del tribunal no resuelve el conflicto abierto sobre el embargo de otros bienes de De la Rosa, como el 21,5% de las acciones de Grand Tibidabo (valorado en 452 millones) y el lujuso yate «Blue Legend» (cuantificado en 800), que también habían sido ‹‹traspasados›› a la sociedad catalana para intentar saldar buena parte de los 4.000 millones que el financiero catalán debe a sus actuales gestores.

La Sala de lo Penal, en un auto dictado el pasado día 1, únicamente resuelve los recursos de apelación presentados por Francesc Jofresa, defensor de De la Rosa, y Javier Melero, letrado de Grand Tibidabo, contra la decisión de la instructora del ‹‹caso KIO›› de ‹‹reembargar›› los 100 millones.

Pacto de Coalición por Melilla y el Partido Independiente

Aberchan negocia con PP, PSOE y UPM para parar al GIL en Melilla

❑ **MELILLA**/EFE.- El presidente de Melilla, Mustafa Aberchan, dijo ayer a Efe que intensificará las negociaciones con la oposición para evitar que el GIL consiga controlar las empresas locales de vivienda y empleo, como hizo el jueves con la televisión, con el apoyo de los nacionalistas y la abstención del PP.

El voto de calidad de Daniel Conesa (UPM), presidente de Inmusa –la sociedad pública que gestiona la televisión municipal– y la abstención del PP, permitieron que el representante del GIL consiguiera la vicepresidencia, lo que originó las críticas del PSOE, CM y PIM, que denunciaron un posible «pacto secreto».

El próximo lunes se reúnen los consejos de administración de Emvismesa y Promesa, con 1.500 y 3.000 millones de pesetas de presupuesto respectivamente, y Aberchan quiere evitar que un diputado del GIL sea elegido presidente o vicepresidente de las mismas.

Aberchan manifestó que desea que el reparto de áreas de gestión se haga en función de los «intereses ciudadanos» y no por «una insensatez que pueda dañar la credibilidad de la clase política».

«El lunes podemos caer en el colmo del absurdo porque durante dos meses la actividad política se ha orientado contra el GIL y ahora se quiere ir en una dirección contraria que no es acorde con el beneficio de los melillenses», añadió.

LAUREANO VALLADOLID/EFE

Dirigentes de Coalición por Melilla y del Partido Independiente.

El presidente de la ciudad autónoma confió en «convencer» este fin de semana a los diputados del PP, PSOE y UPM, a quienes volverá a pedir que se sumen al Gobierno de CM y el PIM o que al menos establezcan «un consenso fructífero».

Aseguró que se plantea estas negociaciones «desde la máxima generosidad para conseguir la máxima estabilidad con una máxima participación» en el Ejecutivo, que actualmente tiene ocho diputados y está lejos de los trece que representan la mayoría absoluta y de los 18 que es su modelo «ideal».

Por su parte, el presidente y diputado del PP, Ignacio Velázquez, aseguró que está «convencido» de que el GIL no tendrá la presidencia de ninguna empresa municipal y destacó que, si alcanzó la vicepresidencia de Inmusa, fue porque el Gobierno melillense «está en minoría» y por «la indefinición del PSOE».

BREVES

Banesto saca de la Bolsa su Corporación Industrial

❑ **MADRID**/EP.- La Comisión Ejecutiva de Banesto acordó ayer solicitar a su Corporación Industrial y Financiera que acuerde el próximo lunes, día 6, su exclusión de cotización y el lanzamiento de una Oferta Pública de Adquisión (OPA) de acciones si fuera necesario, según comunicó la entidad financiera a la Comisión Nacional del Mercado de valores (CNMV).

Banesto posee casi el 99% de las casi 44,5 millones de acciones de la Corporación.

Caen un 38,10% las horas perdidas por huelgas

❑ **MADRID**/EFE.- Las horas de trabajo perdidas en España durante el primer semestre de este año a causa de las huelgas bajaron un 38,10% respecto al mismo período de 1998 hasta situarse en 5.147.550 millones, según un informe difundido hoy por la Confederación Española de Organizaciones Empresariales (CEOE).

Dicha cifra de horas perdidas obedeció a las 358 huelgas contabilizadas que afectaron a empresas y sectores con un total de 807.115 trabajadores censados, de los que 159.298 resultaron directamente implicados, añade el informe sobre conflictividad laboral redactado por la CEOE.

DIARIO PALENTINO
1881
MADRID
48 LUGARES DONDE ENCONTRARNOS

Ríos Rosas, 57
José Abascal, 58
Eduardo Dato, 19
Plaza Sta. Bárbara
Recoletos, 1
Cibeles
Las Cortes
Alcalá, 25
Sol, 8
Sol, 11
Sol, 13
Ópera
Quintana
Princesa, 23
Princesa, 56
Princesa, 70
Princesa, 82
Gran Vía, 38
Montera, 48
Cibeles-Correos
Puerta Alcalá, 2
Puerta Alcalá, 10
O'Donnell, 6
Cibeles-Subterráneo
Alenza, 20
Sta. Engracia
Bravo Murillo, 98
Glorieta Cuatro Caminos
Orense, 2
Gral. Perón, 16
Concha Espina, 6
Castellana, 164
Cuzco
Fco. Gervás
Capitán Haya-Bravo Murillo
Plaza Castilla
Agustín de Foxá, 22
Serrano, 108
Diego de León, 24
Diego de León, 46
Juan Bravo, 40
Conde Peñalver, 62
Goya, 51
Goya, 63
Alcalá, 131
Narváez, 2
Comandante Zorita
Conde Peñalver, 30

Cada vez **Más Cerca**, cada vez **Más Fácil**
CADA VEZ MÁS

M.C.D.2022

MERCADOS

Bolsas nacionales

	Cierre	Dif. diaria	Dif. anual(%)
Ibex 35	9.943,1	249,10	2,570
Ibex Financiero	8.828,4	220,80	2,565
Ibex Utilities	17.267,2	470,30	2,800
Ibex Ind. y Varios	7.061,4	104,20	1,498
IGB	891,18	19,29	2,212
BARCELONA	741,76	17,05	2,353
BILBAO	1.401,47	31,41	2,293
VALENCIA	740,71	15,61	2,153

Comentario

ENTUSIASMO POR LOS DATOS

FRANCISCO HERRANZ ARENAS
DIRECTOR AB ASESORES BURGOS

Si en la jornada del jueves contemplábamos cómo los datos macroeconómicos junto con la apertura bajista de la bolsa de Nueva York, provocaban una importante oleada de ventas en Europa, en la sesión que cerraba la semana volvíamos a observar la misma dependencia pero en un sentido inverso. La tasa de desempleo del mes de agosto en EE.UU., en línea con las previsiones del mercado (4,2%) y datos discretos sobre los incrementos salariales, originaban un importante movimiento al alza en la mayor parte de los mercados financieros.

Por lo que respecta a nuestra bolsa, la reacción favorable que se producía a partir de las 14,30 horas, cuando se conocían los mencionados datos, dilapidaba de manera inmediata las leves pérdidas matinales. Finalmente, el IGB concluía en los 891,18 enteros por lo que ganaba un +2,21% (19,29 puntos). El Ibex subía un +2,57% (+249,1 puntos) hasta los 9.943,1. Por valores, Pryca y Continente volvían a un primer plano con subidas de un +5,16% y 3,81% respectivamente. Al igual que en la jornada anterior, volvía a destacar el importante volumen que se registraba, más de 178.000 mn pts. Sin embargo, el buen comportamiento de la sesión, no impedía que el saldo semanal finalizase en terreno negativo, de forma que el IGB caía un -0,92% y el Ibex 35 un -1,15%.

En Europa, el Dax alemán ganaba un +2,82%, el CAC de París un +2,68% y el índice Footsie de Londres un +2,2%.

Como consecuencia de los datos, el mercado de renta fija vivía también una jornada alcista y la tasa de rentabilidad del bono español a 10 años descendía hasta el 5,19%, frente al 5,29% que veíamos el jueves.

Bolsas internacionales

	Cierre	Dif. diaria	Dif. anual(%)
N.York(DJones)	11.061,	+217,80	+2,009
Londres (FT-100)	6.332,1	+136,50	+2,203
Tokio (Nikkey)	17.629,9	-1,40	-0,008
Frankfurt (DAX)	5.336,22	+146,30	+2,819
París	4.672,37	+121,77	+2,676
Milán	23.751,	+507,00	+2,181
Hong-Kong	10.263,9	+22,80	+0,223
Brasil	11.163,	+165,00	+1,500
México	5.082,97	+63,62	+1,267

Valores españoles en Nueva York

BBV	10,86	03/09/1999
Endesa	19,88	03/09/1999
Repsol	21,00	03/09/1999
Telefónica	49,13	03/09/1999
Argentaria	45,63	03/09/1999
BSCH	10,13	03/09/1999

Indice General Madrid(Semanal)

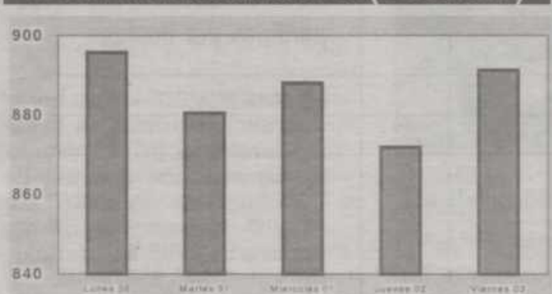

Suben y bajan

Valor	Cierre	Dif%
Tavex Algodonera	2,74	5,38
Pryca	18,98	5,33
Picking Pack	0,2	5,26
Indra	9,79	4,82
Gral. Inversión	0,45	4,65

Valor	Puntos	Dif%
Barón de Ley	34	-5,56
Tudor	8,62	-4,22
Corp Banesto	8,06	-3,47
Koipe	25	-3,18
Metrovacesa	20,6	-2,74

Indice IBEX-35 (Mensual)

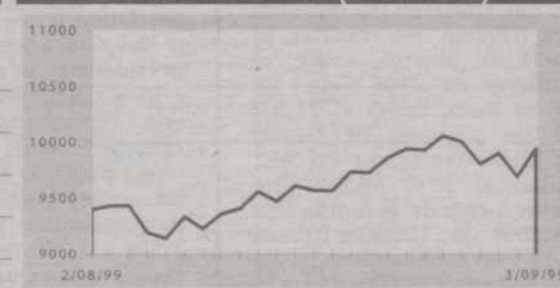

Caja España

MERCADO CONTINUO

Alimentación

Títulos	Cierre (Pts/Euros)	Dif	Volumen	Max.	Min.	Max/año.	Min/año.
Azucarera Ebro	2.479 / 14,90	0,03	23.820	14,90	14,66	20,10	11,52
Barón de Ley	5.657 / 34,00	-2,00	4.401	34,80	33,10	36,00	27,74
Bodeg. Rioja.	1.830 / 11,00	0,00	2.819	11,10	11,00	12,05	10,08
Bodeg. y Bebid.	1.740 / 10,46	0,16	7.789	10,46	10,28	13,78	9,41
Campofrío	2.554 / 15,35	-0,40	27.341	15,70	15,30	19,12	14,45
CVNE	2.096 / 12,60	0,00	45	12,60	12,60	14,00	9,02
El Águila	1.527 / 9,18	0,03	7.384	9,20	8,95	10,23	8,12
Koipe	4.160 / 25,00	-0,82	8.657	25,52	24,51	32,68	24,50
Omsa	1.185 / 7,12	-0,10	3.529	7,23	7,10	8,56	6,50
[illegible]	2.313 / 13,90	0,00	338	14,00	14,00	15,01	11,50
Pescanova	1.897 / 11,40	-0,04	6.137	11,49	11,15	12,90	9,81
Puleva	82 / 0,49	0,00	2.404.963	0,49	0,48	0,62	0,46
SOS Arana	1.754 / 10,54	0,09	12.913	10,54	10,45	10,76	9,02
Tabacalera	3.185 / 19,14	0,28	632.455	19,22	18,65	23,44	16,90
Telepizza	832 / 5,00	0,14	663.248	5,03	4,86	10,54	4,00
Viscofán	1.576 / 9,47	0,01	196.039	9,60	9,32	15,00	8,34

Automóviles

Títulos	Cierre (Pts/Euros)	Dif	Volumen	Max.	Min.	Max/año.	Min/año.
Tudor	1.434 / 8,62	-0,38	475	8,99	8,62	11,00	8,50
Volkswagen	9.659 / 58,05	0,00	144	58,95	56,00	77,20	52,30

Bancos

Títulos	Cierre (Pts/Euros)	Dif	Volumen	Max.	Min.	Max/año.	Min/año.
Andalucía	5.774 / 34,70	0,10	4.956	34,90	34,50	41,50	32,80
Argentaria	3.594 / 21,60	0,35	1.998.723	21,60	20,90	25,00	19,02
Atlántico	6.007 / 36,10	0,00	225	36,10	36,10	37,85	34,35
B. Herrero	11.481 / 69,00	0,00	0	0,00	0,00	76,25	60,00
Banesto	2.624 / 15,77	0,01	4.648	15,81	15,76	16,25	10,93
Bankinter	6.502 / 39,08	0,30	177.168	39,34	38,40	43,95	27,00
BBV	2.105 / 12,65	0,29	5.832.609	12,70	12,19	15,07	11,06
BSCH	1.622 / 9,75	0,34	14.522.344	9,80	9,43	10,88	8,90
Castilla	2.544 / 15,29	-0,21	3.307	15,30	15,00	22,00	13,42
Cto. Balear	2.953 / 17,75	0,00	35	17,70	17,70	20,00	17,01
[illegible]	225 / 1,35	-0,01	1.500	1,35	1,34	1,74	1,16
Galicia	2.579 / 15,50	-0,40	525	15,70	15,50	17,40	15,10
Guipuzcoano	2.111 / 12,69	0,19	947	12,69	12,35	51,60	12,00
Pastor	7.404 / 44,50	0,00	4.650	44,75	43,90	54,35	42,07
Popular	11.722 / 70,45	1,00	288.379	70,60	69,05	73,40	56,95
Valencia	1.368 / 8,22	0,00	10.159	8,22	8,17	8,87	7,50
Vasconia	1.730 / 10,40	0,20	700	10,40	10,40	12,20	10,02
Zaragozano	1.524 / 9,16	0,11	5.309	9,16	9,00	10,26	8,41

Cementos y Construcciones

Títulos	Cierre (Pts/Euros)	Dif	Volumen	Max.	Min.	Max/año.	Min/año.
Acciona	7.978 / 47,95	1,05	121.791	48,00	46,80	69,50	42,01
ACS	4.378 / 26,31	0,13	175.087	26,40	25,88	39,06	24,25
Agromán	1.323 / 7,95	0,05	9.708	7,95	7,88	12,90	7,00
C. Portland	5.408 / 32,50	0,70	2.485	32,50	31,41	37,50	30,10
Cristalería E.	8.028 / 48,25	0,95	4.160	48,49	47,50	61,75	44,75
Dragados OR	1.888 / 11,35	0,02	473.252	11,58	11,25	12,35	9,88
FCC	9.642 / 57,95	1,20	141.192	58,00	56,55	75,00	50,65
Ferrovial	3.306 / 19,87	0,57	159.408	19,91	19,25	23,55	18,42
Obras Huart. Lain	1.576 / 9,47	0,09	27.366	9,47	9,35	12,36	8,80
Portland Valderrib.	4.992 / 30,00	0,00	11.776	30,00	29,32	37,19	25,30
Uniland	8.985 / 54,00	0,00	0	0,00	0,00	65,50	50,00
Uralita	1.408 / 8,46	0,05	289.389	8,49	8,35	10,58	7,60
Valenc. Cem. Portld.	1.572 / 9,45	0,04	1.030	9,45	9,41	12,99	8,80

Comercio y Seguros

Títulos	Cierre (Pts/Euros)	Dif	Volumen	Max.	Min.	Max/año.	Min/año.
Adolfo Doming.	1.927 / 11,58	0,33	64.472	11,58	11,15	18,45	10,98
Aldeasa	4.827 / 29,00	0,57	4.104	29,10	28,50	37,00	25,30
Catalana Occid.	3.261 / 19,60	-0,30	33.362	19,76	19,55	23,55	19,75
Continente	4.060 / 24,40	0,80	1.058.921	25,04	23,10	33,24	17,55
Corp. Mapfre	3.030 / 18,21	0,12	109.339	18,26	17,85	24,58	17,10
Cortefiel	4.509 / 27,10	-0,40	50.262	27,50	27,05	29,00	19,85
[illegible]	1.304 / 7,84	-0,04	3.075	7,88	7,84	9,70	7,01
Mapfre Vida	4.428 / 26,61	0,60	30.848	26,79	26,03	38,50	24,17
Pryca	3.158 / 18,98	0,96	1.443.006	19,08	18,06	27,05	14,22
Superdiplo	3.218 / 19,34	-0,34	96.904	19,98	19,11	25,55	17,75

Comunicaciones

Títulos	Cierre (Pts/Euros)	Dif	Volumen	Max.	Min.	Max/año.	Min/año.
Acesa	1.789 / 10,75	0,34	527.485	10,75	10,42	14,75	9,92
Aumar	3.316 / 19,93	0,15	146.433	20,00	19,60	24,64	16,30
Estacionament.	4.393 / 26,40	0,00	0	0,00	0,00	33,39	21,97
Europistas	1.175 / 7,06	-0,06	46.278	7,18	7,06	7,49	6,04
Iberpistas	1.188 / 7,14	0,04	67.051	7,15	7,10	8,77	6,98
Sogecable	4.168 / 25,05	0,00	93.501	25,10	24,52	28,30	23,02
Telefónica	2.566 / 15,42	0,55	19.901.910	15,42	14,93	16,65	11,62

Eléctricas

Títulos	Cierre (Pts/Euros)	Dif	Volumen	Max.	Min.	Max/año.	Min/año.
Aguas Barna.	2.661 / 15,99	0,19	283.937	15,99	15,59	22,05	14,00
Endesa	3.143 / 18,89	0,29	3.792.866	18,89	18,34	25,57	17,81
Gas Natural	3.844 / 23,10	0,84	799.120	23,25	22,15	34,05	19,10
Hidrocantábrico	2.246 / 13,50	-0,01	184.847	13,63	13,40	18,10	12,11
Iberdrola	2.321 / 13,95	0,21	9.512.607	13,99	13,67	18,15	12,12
Red Eléctrica	1.253 / 7,53	0,03	55.013	7,53	7,46	8,12	7,20
Unión Fenosa	2.316 / 13,92	0,26	841.032	13,92	13,55	16,98	11,96

Inmobiliarias

Títulos	Cierre (Pts/Euros)	Dif	Volumen	Max.	Min.	Max/año.	Min/año.
Bami	654 / 3,93	0,00	11.686	4,00	3,91	5,41	3,47
Filo	245 / 1,47	0,00	58.301	1,47	1,46	3,40	1,24
[illegible]	250 / 1,50	-0,02	12.908	1,52	1,50	2,76	1,36
Metrovacesa	3.428 / 20,60	-0,58	24.290	21,24	20,60	27,00	18,80
Prima	1.647 / 9,90	0,40	355.792	9,91	9,50	9,52	6,57
Sotogrande	496 / 2,98	0,06	19.400	2,99	2,96	3,73	2,39
Urbas	180 / 1,08	-0,09	1.163.866	1,08	1,00	1,23	0,65
Urbis	1.055 / 6,34	0,03	110.337	6,47	6,23	7,73	6,02
Vallehermoso	1.524 / 9,16	0,03	444.811	9,23	9,05	13,80	8,60
Zabálburu	1.661 / 9,98	0,28	206.208	10,06	9,80	10,46	8,07

Inversión Mobiliaria

Títulos	Cierre (Pts/Euros)	Dif	Volumen	Max.	Min.	Max/año.	Min/año.
Cofir	1.913 / 11,50	0,17	118.850	11,50	11,30	13,46	9,38
Corp Banesto	1.341 / 8,06	-0,29	556	8,06	8,00	9,46	7,81
Dinamia	1.637 / 9,84	-0,01	2.340	9,86	9,84	11,95	9,10
Fastibex	923 / 5,55	0,07	2.130	5,55	5,48	12,30	5,11
C.Duro Felguera	1.250 / 7,51	-0,14	32.089	7,64	7,40	8,39	6,25
Gral. Inversión	75 / 0,45	0,02	41.784	0,46	0,43	0,64	0,37
[illegible]	602 / 3,62	0,02	320	3,62	3,62	4,00	2,85

Metal Mecánica

Títulos	Cierre (Pts/Euros)	Dif	Volumen	Max.	Min.	Max/año.	Min/año.
[illegible]	2.163 / 13,00	0,52	172.677	13,00	12,36	13,48	8,73
Aforasa	1.497 / 9,00	0,00	0	0,00	0,00	9,65	8,00
Amper	2.762 / 16,60	0,10	26.591	16,64	16,30	24,40	13,00
Azkoyen	1.988 / 11,95	0,00	9.860	11,99	11,81	16,48	9,78
CAF	3.993 / 24,00	0,00	1.120	24,15	24,00	30,05	23,95

Títulos	Cierre (Pts/Euros)	Dif	Volumen	Max.	Min.	Max/año.	Min/año.
Dimetal	225 / 1,35	0,00	0	0,00	0,00	0,00	0,00
Lingotes	582 / 3,50	-0,09	5.394	3,50	3,50	3,84	3,10
Mecalux	1.308 / 7,86	0,14	1.862	7,92	7,71	10,08	6,66
Nicolás Correa	799 / 4,80	0,04	8.078	4,85	4,69	7,06	3,39
Refractarios	2.666 / 16,02	0,02	34.386	16,19	15,85	21,17	13,43
Zardoya Otis	4.231 / 25,43	0,19	19.853	25,54	25,10	28,00	22,90

Minero-Siderúrgica

Títulos	Cierre (Pts/Euros)	Dif	Volumen	Max.	Min.	Max/año.	Min/año.
Acerinox	5.324 / 32,00	1,00	126.007	32,20	30,61	32,33	20,10
Asturiana Zinc	2.143 / 12,88	0,09	27.629	12,88	12,61	13,38	7,50
E.del Zinc	882 / 5,30	0,01	1.450	5,30	5,29	6,06	4,17
Global Steel	363 / 2,18	-0,02	6.300	2,20	2,18	2,64	1,93
N.Montaña	120 / 0,72	0,01	34.681	0,72	0,71	0,95	0,56
Tubacex	329 / 1,98	-0,01	505.345	2,00	1,96	2,03	1,56

Otros Servicios

Títulos	Cierre (Pts/Euros)	Dif	Volumen	Max.	Min.	Max/año.	Min/año.
Abengoa	4.368 / 26,25	-0,17	7.568	26,50	25,81	28,40	21,51
Alba	4.659 / 28,00	0,90	238.306	28,09	27,15	28,50	19,50
Befesa	1.978 / 11,89	0,09	5.930	11,90	11,75	12,88	3,80
Dogi	1.800 / 10,82	0,12	5.696	10,95	10,80	17,50	9,19
Funespaña	3.644 / 21,90	0,36	5.447	21,99	21,80	24,90	13,85
Inb. Internac.	6.955 / 41,80	0,00	0	0,00	0,00	53,30	40,00
Indra	1.629 / 9,79	0,45	324.521	9,79	9,28	10,63	8,80
Meliá Inv. Am.	3.198 / 19,22	-0,47	5.779	19,30	19,21	35,87	18,01
Midesa	3.398 / 20,42	0,00	0	0,00	0,00	27,68	19,80
Parques Reunid.	1.255 / 7,54	0,09	19.977	7,54	7,32	9,52	7,20
Picking Pack	33 / 0,20	0,01	15.306.800	0,20	0,18	0,45	0,17
Prosegur	1.556 / 9,35	-0,20	65.166	9,50	9,21	11,45	7,57
Sol Meliá	2.055 / 12,35	-0,05	583.563	12,36	12,05	13,99	8,42
TPI Pág Amar.	3.434 / 20,64	0,19	182.701	20,69	20,25	22,80	18,00
Transp. Azkar	1.660 / 9,98	0,08	704.360	10,00	9,86	13,99	9,50
Vidrala	1.506 / 9,05	0,04	19.187	9,09	9,00	11,60	8,05
Vises	2.413 / 14,50	0,00	32.432	14,51	14,50	14,90	10,36

Química y Energía

Títulos	Cierre (Pts/Euros)	Dif	Volumen	Max.	Min.	Max/año.	Min/año.
Bayer	6.764 / 40,65	0,00	0	0,00	0,00	43,73	30,50
Cepsa	1.860 / 11,18	-0,07	32.014	11,41	11,18	11,85	9,59
E.I. Aragonesas	875 / 5,26	-0,04	23.197	5,30	5,20	5,97	4,80
Ercros	118 / 0,71	0,01	646.061	0,71	0,69	1,21	0,64
Europac	363 / 2,18	0,02	24.395	2,21	2,16	2,35	1,91
Faes	1.938 / 11,65	0,08	33.622	11,75	11,50	14,99	10,50
[illegible]	225 / 1,35	0,00	0	0,00	0,00	0,00	0,00
Reno de Medici	499 / 3,00	-0,03	62.603	3,03	2,96	3,24	1,91
Repsol	3.323 / 19,97	0,30	3.652.773	20,03	19,38	20,87	14,34
Seda Barna	732 / 4,40	0,04	18.913	4,43	4,30	5,81	3,91
Zeltia	2.459 / 14,78	0,03	40.378	14,99	14,74	21,80	5,59

Textil y Papel

Títulos	Cierre (Pts/Euros)	Dif	Volumen	Max.	Min.	Max/año.	Min/año.
E.Papel	65 / 0,39	0,00	4.084	0,39	0,38	0,53	0,28
Ence	3.111 / 18,70	0,00	17.855	18,80	18,47	19,60	13,90
Iberpapel	2.121 / 12,75	0,02	10.095	12,75	12,63	13,26	9,51
Miquel y Costas	4.426 / 26,60	0,60	6.711	27,00	26,00	30,29	21,15
Sniace	215 / 1,29	0,01	72.095	1,29	1,25	1,64	1,10
Tafisa	1.830 / 11,00	0,05	13.359	11,08	10,79	11,35	9,12
Tavex Algodonera	456 / 2,74	0,14	79.698	2,74	2,61	3,77	2,57
Unipapel	1.631 / 9,80	-0,01	7.490	9,80	9,75	13,65	8,60

M.C.D.2022

Divisas respecto al Euro

Divisas respecto al Euro		Cotización de billetes frente a la peseta		
Dólar USA	1,0682	1	Dólar USA	155,763
Libra Esterlina	0,66340	1	Libra Esterlina	250,808
Yen Japonés	117,32	100	Yenes Japoneses	141,822
Franco Suizo	1,5969	1	Franco Suizo	104,193
Dracma Griego	326,45	100	Dracmas Griegos	50,968
Corona Sueca	8,7165	1	Corona Sueca	19,089
Corona Danesa	7,4396	1	Corona Danesa	22,365
Corona Noruega	8,3395	1	Corona Noruega	19,952
Dólar Canadiense	1,5988	1	Dólar Canadiense	104,069
Dólar Australiano	1,6556	1	Dólar Australiano	100,499
Dólar Neozelandés	2,0612	1	Dólar Neozelandés	80,723
Zloty Polaco	4,3053	1	Zloty Polaco	38,647
Forint Húngaro	255,85	100	Forints Húngaros	65,033
Tólar Esloveno	196,524	100	Tólares Eslovenos	84,665
Corona Estona	15,6466	1	Corona Estona	10,634
Corona Checa	36,6970	100	Coronas Checas	453,405

1 Euro=X *Divisas* — N Billetes = X Pesetas

Euro Stoxx 50

Valor	Ultimo	Dif.	Valor	Ultimo	Dif.
ABN-AMRO HLDGS	23,35	2,64	ING	55,25	7,49
Aegon NV	81,95	3,67	KON KPN NV	44,8	3,7
Ahold Kon.	33,6	1,2	L'oreal	62,9	4,83
Air Liquide	152	2,36	L.V.M.H.	28,54	0,42
Akzo Nobel	43,15	0,82	Mannesmann	14,39	3,45
Alcatel	142,1	1,5	Metro AG	53,3	3,48
Allianz AG HLDG	24,9	1,63	Rhone-Poulenc A	46,47	1,91
Allied Irish BK	12,38	-0,24	RWE ST	41,3	0,73
AXA	11,91	2,06	Saint-Gobain	18,79	1,57
Bayer AG	41,5	0,14	Schneider SA	67	3,08
BK Bilbao Vizc.	12,65	2,35	Siemens AG	79	1,74
Carrefour	15,21	0,4	Societe Generale	19,45	3,46
Daimlerchrysler	72,1	2,01	Telecom Italia	95,99	-0,72
Deutsche Bank AG	64,6	0,16	Telefonica	15,42	3,7
Deutsche Telekom	42,04	4,06	Unicredit	452,5	3,1
DT Lufthansa AG	17,9	2,29	Unilever Cert.	65,9	1,7
Electrabel	310	1,77	Veba AG	59,4	0,51
Elf-Aquitaine	17,2	1,36	Vivendi (EX CGE)	74,2	3,06
Elsevier-NV	10,8	1,89	Konin Philips	96	1,05
Endesa	18,89	1,56	Nokia	0	0
ENI SPA	569,3	1,61	Paribas	99,55	0,1
Fiat	31,15	3,28	Petrofina	320	-2,14
Fortis -B	32,2	3,24	Portugal Telecom	39,24	1,66
France Telecom	77,2	4,89	Repsol	19,97	1,53
Generali Assic	3233	2,93	Royal Dutch	58,15	0,26

Tipos de Interés

TIPO MEDIO	PLAZO
2,54	1 Día
2,54	2 a 5 Días
2,56	1 Semana
2,56	2 Semanas
TIPO MEDIO	**PLAZO**
2,587	1 Mes
2,673	3 Meses
3,082	6 Meses
3,279	1 Año
Bono a 10 años	5,202
Diferencial con Alemania	27,000

Metales (Londres)

BASICOS	Contado	3 Meses
Cobre	1.759,00	1.770,00
Aluminio	1.500,00	1.512,00
Plomo	531,00	535,00
Zinc	1.195,00	1.200,00
Niquel	7.070,00	7.100,00
Estaño	5.255,00	5.280,00
Titanio	-.-	-.-
PRECIOSOS	**Contado**	
Oro	253,80	
Plata	5,11	
Platino	348,50	

FONDOS DE INVERSIÓN

Fondo	Voc	V. Liq	R.Mens	R.Anual
AB ASESORES				
AB Ahorro	F	15,54	-0,249	-0,643
AB Bolsa	V	24,00	-2,858	-0,741
AB Bolsaplus	V	21,38	-2,763	3,358
AB Dinerplus	D	1.261,53	0,006	0,894
AB Divisa	F	7,45	-0,756	6,439
AB Euro Acciones	V	8,09	-2,896	8,503
AB Euro Deuda	F	6,39	-0,437	-0,515
AB Euro Global	R	7,06	-1,027	3,010
AB Euro Seleccion	V	6,91	-0,880	-0,044
AB Fiva	R	16,04	-0,687	-1,209
AB Fondo	F	19,75	-0,296	-0,832
AB Fondos Renta Variable	V	7,30	1,441	19,923
AB Fondtesoro	F	12,35	-0,156	-0,608
AB Fongarantia 2000		8,37	-0,224	0,707
AB Ibexfondo 2 garantiz sem.	G	6,36	-0,130	-0,567
AB Ibexfondo garantizado	G	8,29	-0,421	1,100
AB Ibexplus 2 garantiz sem.	G	6,47	-0,089	-8,181
AB Japón Ahorro	G	7,71	-0,006	-1,669
AB Japón Plus	G	9,63	0,539	-5,109
AB Latinoamerica	V	4,39	-0,755	19,303
AB Renta	F	14,44	-0,219	-0,906
Bolsa Internacional	V	12,20	-2,312	17,015
Fondo 19	R	16,73	-1,056	2,419
Renta Internacional	F	16,45	-0,318	1,722
AHORRO CORPORACION				
AC Acciones	V	18,69	-0,773	0,449
AC Cuenta FT	D	1.174,54	0,014	1,173
Ahorro Corp. Capital 5	R	5,95	-0,463	-2,982
Ahorrofondo	R	40,47	-0,404	-0,751
Caja Segovia Renta	F	9,29	-0,067	0,953
Cajaburgos eurotop, fim	C	6,17	-0,483	-0,557
Cajaburgos Global	R	6,06	-0,361	0,004
Dinerburgos	D	989,93	0,009	1,011
Fondcirculo dinero, fiamm	D	815,66	0,010	0,916
Fondcirculo, fim	F	7,88	-0,158	-0,469
fondespaña 1, fim	F	11,90	-0,140	-0,425
Fondespana 2, fiamm	D	886,94	0,008	0,780
ARGENTARIA GESTION				
Argentaria Bex Bolsa		30,95	-1,060	0,733
Argentaria Bex Diner	D	1.110,90	0,007	0,863
Argentaria Extra Tesoreria		6,55	-0,036	1,559
Argentaria Fondbolsa 1-E *	V	6,07	-0,031	-0,557
Argentaria Fondirecto	D	1.199,71	0,026	1,183
Argentaria Fondpiazo 2000-A	R	7,25	-0,093	0,532
Argentaria Fondpiazo 2000-b	F	7,24	-0,114	0,439
Argentaria Fondpiazo 3 años-a		7,54	-0,310	0,084
Argentaria Fondpostal	F-	17,48	-0,278	-0,764
Argentaria Fondrentas 3-A	F	6,82	-0,019	0,899
Argentaria Postal Bolsa	V	18,81	-1,468	-6,374
Argentaria Postaldiner	D	1.597,90	0,008	0,890
B.N.P. GESTION				
Bnp Cash	D	671,93	0,010	1,520
Promoactivos	D	1.491,06	0,000	1,180
Promoahorro	F	9,45	-0,100	-1,350
Promobolsa	R	18,94	-1,190	1,770
Promoglobal I	R	8,27	-0,120	0,970
Promoglobal II	R	11,71	-0,670	4,460
Promoglobal III	V	7,73	-0,510	10,900
BANCO ATLANTICO				
Atlantico Mixto	R	7,49	-1,700	-1,310
Atlantico Plus 2	F	7,71	-0,250	-1,020
Bolsatlantico	V	14,25	-0,410	-1,990
Dineratlantico	D	1.322,65	0,000	1,050
Fondatlantico	F	15,68	-0,120	-0,120
BANCO POPULAR				
Eurovalor 1	R	3,54	2,010	—
EuroValor 2	F	5,44	-0,360	-0,910
Eurovalor-98 A	F	67,21	0,640	0,500
Eurovalor-99 A	F	66,81	0,190	1,640
Eurovalor-Divisa	F	84,73	0,590	1,040
Eurovalor-Ibex 35 A	G	111,21	0,680	0,620
Eurovalor-Ibex 35 B	V	89,41	0,980	0,240
Eurovalor-Ibex 35 C	G	74,01	0,590	-7,810
BANESTO				
Banesdeuda Fondtesoro	O	525,29	-0,210	-1,046
Banesto g Bolsa 2000 a		7,77	-0,668	-0,701
Dineractivo	D	1.300,75	0,007	0,790
Extradinero Banesto	D	753,22	0,010	1,139
Fonbanesto	F	14,13	-0,163	-0,523
Fonbanesto II	F	10,52	-0,330	-1,840
Fonventure	V	29,32	-1,273	-0,993
Indexbolsa	V	25,24	-1,036	-3,047
BANIF GESTION				
Banif Bolsa 99	F	822,01	-0,360	0,860
Banif Renta Fija	F	124,48	-0,060	-0,920
Banif Renta Variable	V	162,61	-0,730	-0,790
Bbanif Dinero	D	1.129,58	0,000	1,190
BANKINTER				
BK Dinero	D	1.086,36	0,008	1,234
BK Dinero 97	D	630,25	0,008	1,189
BK Fondo	V	35,38	-0,803	-3,375
BK Fondo Bonos	F	719,46	-0,125	-0,847
BK Fondo Mixto	R	1.152,36	-0,444	-0,463
Cuenta Fiscal Oro III		934,30	0,006	0,668
BARCLAYS				
Barclays Bolsa	V	831,37	-1,100	-2,770
Fonbarclays Dinero	R	977,52	0,000	0,750
Fondbarclays 1	F	14,30	-0,270	-1,030
Fondpremier	F	11,58	-0,080	-0,250
BBV				
BBV Ahorro	F	9,88	-0,282	-2,224
BBV Bolsa	V	21,59	-0,804	-2,580
BBV Bono 2001	F	711,30	-0,155	-0,785
BBV Bono 2002	F	842,01	-0,172	-1,469
BBV Deuda Fondtesoro	O	133,98	-0,203	-2,489
BBV Dinero	D	1.701,68	0,005	1,209
BBV Ibex 2 Protegido	R	825,52	-0,496	-0,967
BBV Indice	R	1,66	-0,836	-2,713
BBV Monetario	D	75,10	0,001	1,086
BBV Renta 91	F	9,73	-0,092	-0,597
Fondcomercio 1999		693,38	0,004	0,914
Fondcomercio 2001		638,58	-0,084	0,699
Fondcomercio Ahorro		7,17	-0,097	-0,466
Fondcomercio Bolsa		16,79	-1,043	-0,805
Fondcomercio Mixto	R	11,55	-0,422	0,195
Fondcomercio Monetario	D	4.695,62	0,008	1,281
Gestinova Acciones		1.203,78	-0,803	-1,381
Privanza Bolsa	R	14,94	-1,138	-2,459
Privanza dinero	D	5.767,70	0,008	1,315
Privanza divisa	I	11,87	-0,319	8,930
Privanza renta	F	10,73	-0,204	-2,659
Privanza valores inmobilia	R	7,96	-0,100	-0,928
BENITO Y MONJARDIN				
B.M Fondtesoro	O	12,11	-0,320	-2,880
BM Dinerbolsa	V	1.389,91	-0,610	-0,470
BM-Garantizado	U	9,37	-0,210	-1,160
Cuentafondo Ahorro	F	15,70	0,000	14,510
Dinero BM	D	1.281,41	0,000	1,290
BETA				
Beta Acciones	V	142,69	-0,770	-2,620
BSN/SANTANDER GESTION				
BSN Acciones	V	33,21	-2,492	-0,156
BSN Dinero	D	1.603,03	0,006	1,411
BSN Inversiones	R	11,02	-1,725	1,678
BSN Renta Fija		15,65	-0,293	-1,539
BSN Tesoreria Fondtesoro		1.006,41	-0,006	1,150
Open Bank Ibex 35		858,34	-0,668	0,775
Santander Acciones	V	3,28	-2,470	3,164
Santander Ahorro	F	14,15	-0,045	0,425
Santander Bolsa aseg. Ahorr	G	1.011,28	-1,193	2,614
Santander Bolsa Asegurado	F	1.090,96	-0,324	1,060
Santander Bolsa Plus		14,87	-2,676	0,217
Santander Dinero FT	D	1.138,38	-0,017	0,889
Santander Gestion Renta	F	10,28	-0,148	0,938
Santander Patrimonio	F	14,27	-0,585	-2,533
Santander Renta 1999	R	9,38	-0,153	1,536
Santander Tesoreria	D	1.397,87	0,007	1,311
Superfondo Santander	D	1.415,48	-0,002	0,853
Superfondo Santander 2	F	13,75	-0,213	-1,094
CAJA ESPAÑA FONDOS				
Fondespaña 1999	F	65,25	-0,070	0,040
Fondespaña 2000	F	66,25	-0,180	-0,640
Fondespaña 2001	F	67,60	-0,220	-1,150
Fondespaña 2002	V	76,05	-0,960	-0,780
Fondespaña anual Garan	F	66,66	-0,140	0,010
Fondespaña Bolsa	V	91,51	-1,170	-1,780
Fondespaña Fondtesoro	T	63,96	-0,100	-0,010
Fondespaña GLOBAL	R	71,87	-0,290	0,180
Fondespaña int garantt	V	66,52	-1,170	2,520
Fondespaña Renta Activa	F	65,90	-0,250	-0,640
Fondespaña renta variable	V	99,34	-1,350	-0,660
Fondespaña Semestral Garant	F	62,82	0,010	1,500
Fondespaña Tesoreria	D	65,93	0,010	1,470
Fondespaña Valores	V	56,29	-0,980	-2,080
Fondo 111	D	899,45	0,010	1,120
CAJA MADRID				
Dinermadrid Fondtesoro	O	1.156,27	0,006	0,923
Fondmadrid	D	1.384,94	0,006	0,886
Madrid Bolsa	V	15,14	-1,174	-1,835
Madrid Bolsa Activa	R	6,26	-0,554	0,349
Madrid Bolsa Extra	G	7,90	-1,735	-2,088
Madrid Premiere	F	10,47	-0,203	-0,818
Madrid Rendimiento 2	F	6,59	-0,162	0,914
Plusmadrid Ahorro	R	6,84	-0,381	0,625
CAJA RURAL				
coopinvest, fim	O	955,07	-0,117	-1,173
Dinercoop, fiamm	D	1.002,41	0,011	0,805
Rural ahorro ii, fim		666,93	-0,257	2,451
Rural ahorro, fim	FI	770,90	-0,254	-0,521
Rural bolsa, fim	R	634,85	-0,208	-1,045
Rural deuda ii, fim	R	643,89	-0,173	-0,399
Rural deuda, fim	F	687,45	-0,073	0,493
Rural dinero, fiamm	F	6.630,91	0,021	1,098
Rural euroindice, fim	R	596,53	-0,359	-1,611
Rural fondivisa, fim		623,22	-0,678	2,066
Rural valor ii, fim	V	1.017,16	-0,160	0,174
Rural valor iii, fim	F	667,01	-0,164	-0,632
Rural valor, fim	F	703,63	-0,042	0,536
CENTRAL HISPANO				
BCH 1999	F	80,49	-0,070	0,242
BCH 2004 A		63,69	-0,580	-3,286
BCH Acciones	V	12,93	-2,350	-2,624
BCH Bonos Fondtesoro	F	637,01	-0,245	-1,666
BCH Fondimo 3		68,26	-0,004	0,764
BCH Interes Diario	F	7,25	0,001	0,426
BCH Mixto Acciones	R	18,20	-1,632	3,635
BCH Mixto Renta Fija	R	14,20	-0,848	-1,446
BCH Monetario Fondtesoro	O	2.284,99	0,006	0,784
BCH Renta Fija 3	F	19,89	-0,460	-2,222
Foncondor Acciones	V	143,73	-2,684	0,353
CITIBANK				
Citicash Fund	D	856,26	0,010	1,510
Citidinero	D	648,64	0,010	1,430
Citifondo Lider	R	13,18	-0,220	-0,070
Citifondo RV	V	28,51	-0,970	-3,290
Citimoney	D	1.158,61	0,000	0,760
DEUTSCHE BANK				
DB Alemania	R	11,05	-0,270	2,500
DB Bolsa Garantiz 2000	R	9,17	0,990	0,760
DB Diner	D	1.049,38	0,000	1,090
DB Europa Bolsa	V	11,45	0,520	19,020
DB Invest	F	10,71	-0,460	-0,090
DB Mixta	R	20,27	-0,040	8,160
FG GESTION				
Cajaburgos bolsa, fim	V	11,26	-0,787	-0,090
Cajaburgos Europa	V	7,78	-0,646	2,905
Cajaburgos Ibex garantiz	V	7,36	-0,528	-0,416
Cajaburgos plazo mes, fim	F	6,43	0,009	1,111
Cajaburgos renta, fim	F	9,38	-0,118	-0,503
Cajaburgos Tesoreria	F	6,54	-0,038	1,077
Cajaburgos valor, fim	R	10,11	-0,114	1,660
GESDUERO				
Fonduero Bolsa	V	523,73	-1,340	-3,930
Fonduero dinero	D	899,66	0,000	1,210
Fonduero Garantizado	F	341,83	0,010	1,230
Fonduero renta	F	8,93	-0,220	-1,860
Ibexduero	E	340,21	-1,310	-1,810
Inverbonos	F	11,51	-0,510	-2,040
Inverdeuda Fondtesoro	O	430,23	-0,210	-1,860
Inverduero 2000	R	407,66	-0,130	-0,250
Rentaduero	F	328,52	-0,190	0,310
GESFIBANC				
Fibanc Crecimiento	R	13,11	-0,399	2,703
Fibanc Fondiner	D	1.984,28	0,019	1,087
Fibanc Premier	D	776,85	0,001	1,479
GEST 21				
Dinero 21	D	2.917,73	0,000	0,800
IBERAGENTES FONDOS				
Garantia Plus	F	7,62	-0,057	1,152
Iberlion Dinero	D	1.041,04	0,005	1,067
Iberlion Equilibrio	R	16,82	-0,701	-0,456
Iberlion Fondtesoro, fim	T	6,72	-0,388	-3,140
LA CAIXA				
Foncaixa Ahorro 11	F	13,55	0,000	0,739
Foncaixa Ahorro 2	F	17,66	0,000	0,327
Foncaixa Ahorro 31	F	2,13	0,000	0,280
Foncaixa Ahorro 34		8,47	0,000	0,880
Foncaixa Ahorro 36	F	11,11	0,000	0,612
Foncaixa Ahorro 7	F	14,53	0,000	0,994
Foncaixa Futuro 17	G	10,48	-0,285	-0,826
Foncaixa Futuro 18	F	9,26	-0,215	-0,019
Foncaixa Futuro 19	F	7,04	-0,283	-1,459
Foncaixa Futuro 20	F	9,35	-0,319	5,981
Foncaixa Internacional 1		0,35	0,000	9,034
Foncaixa Mixto 25	F	6,95	-0,429	-0,021
Foncaixa Mixto 28	R	6,90	-0,576	-0,435
RENTA 4				
Renta 4 acciones mixto		6,06	-0,328	-0,217
Renta 4 Ahorro	F	10,72	-0,186	-0,500
Renta 4 Bolsa	R	15,30	-0,584	-0,212
Renta 4 Fondtesoro	T	66,04	-0,015	1,070
Renta 4 Intern.	R	7,63	0,131	-0,693
URQUIJO				
Urquijo Capital	R	2,86	-0,410	-0,473
Urquijo Dinero		2.058,52	0,007	0,914
Urquijo Garantizado		94,79	-0,053	0,243
Urquijo Global	VI	1,62	-1,050	8,216
Urquijo Indice	V	15,74	-0,862	-2,224
Urquijo Renta	F	20,29	-0,099	-0,226

*F: Renta Fija — V: Renta Variable — D: Dinero — R: Mixtos con predominio de renta variable — M: Mixtos con predominio de renta fija
GF: Garantizado Fijo — IF: Internacional Fijo — IV: Internacional Variable

New York San Francisco Sao Paulo Londres Luxemburgo Madrid Buenos Aires Mexico Sydeny Milán Hong Kong
AB ASESORES
MORGAN STANLEY DEAN WITTER
Más de 50 Fondos de Inversión
Fondos en Bonos de Alto Rendimiento, Fondos en Small Caps,
Fondos en Activos Inmobiliarios y muchos más...
http://www.abasesores.es
BURGOS
San Lesmes, 1 - 3º
Tfno.-(947) 20 61 40
09004 Burgos
VALLADOLID
Acera de Recoletos, 8 - 1º Dcha.
Tfno.-(983) 39 11 66
47004 Valladolid

M.C.D.2022

Unamet abandonará Dili tan pronto como concluya el recuento de los votos

Los primeros datos anticipan el triunfo de la opción independentista en Timor Oriental

La opción independentista se encamina hacia un triunfo abrumador en el referendo celebrado en Timor Oriental, mientras se teme que las milicias integracionistas lancen una sangrienta ofensiva ante la derrota de sus tesis. Esta es la impresión general de los enviados especiales de los medios de comunicación de Portugal, país todavía reconocido por la ONU como la potencia administradora, que informaron a mediodía de ayer que los resultados no oficiales del referendo del pasado 30 de agosto pueden conocerse ya la próxima madrugada.

❑ **DILI**/EFE.- El Gobierno de Yakarta teme una crisis de refugiados cuando se anuncie el sábado el resultado del referéndum y prepara planes de evacuación hasta para 200.000 personas, miles de ellas indonesios que podrían tener que ser rescatados por la marina de guerra.

El jefe de las Fuerzas Armadas de Indonesia, general Wiranto, anunció ayer el envío a Timor Oriental de otros dos batallones de soldados, unos 1.400 hombres, que según el Gobierno de Yakarta contribuirán a mantener la seguridad, a petición de Naciones Unidas.

Agilizados los trámites del recuento, la Misión de Naciones Unidas para Timor Oriental (UNAMET) en Dili todavía no ha informado cuándo ni cómo dará a conocer los resultados a la población.

Sin esperar a su anuncio, decenas de miles de indonesios de otras islas y timorenses igualmente temerosos de un estallido incontrolado de violencia ante el anuncio del resultado de la consulta han huido a las montañas o tratan de encontrar un barco para escapar.

Otros tratan de ponerse a salvo por carretera en dirección a Timor Oeste, a pesar de que la milicia ha montado numerosos controles tras sus últimos ataques en la noche del jueves en Liquisa, Suai, Ermera y Maliana, donde asesinaron a dos conductores de Unamet, mientras que se ha dado por desaparecidos a otros cinco empleados locales.

Mientras continúan las discusiones de los gobiernos que han participado en la operación de la ONU en Timor Oriental sobre la necesidad del despliegue de tropas tras el anuncio del resultado, ayer se produjo la evacuación de casi un centenar de periodistas en dos vuelos fletados por la emisora de TV de la BBC británica y la NZTV neozelandesa.

CHARLES DHARAPAK/AP

Miembros de la ONU abordan un C-130 para abandonar el país.

El vicegobernador de Timor Oriental, Johannis Pake Pani, confirmó que centenares de timorenses orientales habían llegado a la vecina provincia, mientras el comandante de Timor Oeste, coronel Muhammad Noer Muis, reconocía que la cifra de refugiados podía alcanzar las 200.000 personas.

El Gobierno de Yakarta, además de admitir la posibilidad del despliegue de tropas internacionales en noviembre, una vez conocido el resultado del referéndum, que muchos observadores consideran dará la victoria a los independentistas, admite que la policía indonesia necesita la ayuda del Ejército para mantener la seguridad.

Fuentes militares indonesias han confirmado que buques de la marina de guerra indonesia, en un número no determinado, van camino de Dili por si fuera necesaria una evacuación masiva.

Las milicias pro indonesias parecen controlar el oeste de Timor Oriental y exigen en sus controles pases expedidos por ellos mismos, lo que dificultará enormemente la distribución de la ayuda humanitaria de primera necesidad.

El Reino Unido, dispuesto a intervenir

❑ El ministro británico de Asuntos Exteriores, Robin Cook, anunció ayer que un destructor británico que navega cerca de China está disponible para ofrecer apoyo en Timor Oriental y afirmó que su colega indonesio, Alí Alatas, le aseguró que se tomarán medidas para restablecer el orden en el territorio.

En una conferencia de prensa, Cook informó del envío a la región del viceministro de Asuntos Exteriores, John Battle, que el lunes llegará a Yakarta para entrevistarse con miembros del Gobierno.

El jefe de la diplomacia británica, que habló telefónicamente con Alatas y con el jefe de la misión de la ONU en la isla (Unamet), Ian Martin, dijo que el destructor británico «HMS Glasgow», que está cerca del sur de China, está eventualmente disponible para dirigirse a la zona y prestar apoyo.

Cook expresó su preocupación y consternación por los últimos acontecimientos registrados tras la escalada de violencia en el territorio, sobre la que también dialogó ayer con el jefe de la misión de Unamet.

La mediación estadounidense permitió desbloquear el conflicto

Ehud Barak y Yaser Arafat firmarán hoy en Egipto un nuevo acuerdo de paz para Oriente Medio

La guerra de nervios entre el primer ministro israelí, Ehud Barak, y el líder palestino, Yaser Arafat, que logró garantías de EEUU sobre el cumplimiento del memorando de Wye, acabó a última hora de la noche de ayer, al confirmarse que el acuerdo para su aplicación se firmará hoy en el balneario egipcio de Sharm el Sheij. Esto significa que a partir de la semana próxima comenzará el repliegue militar israelí.

❑ **GAZA**/EFE.- El acuerdo supone la retirada de Israel de vastas zonas ocupadas de Cisjordania y la excarcelación de prisioneros palestinos en poder de Israel. Por su lado, según lo trascendido del acuerdo, Arafat se ha comprometido a confiscar en un plazo de seis semanas las armas de organizaciones extremistas contrarias al proceso de paz con Israel, así como a reducir el número de efectivos de sus fuerzas de seguridad de unos 45.000 a 30.000.

El anuncio hecho ayer por la noche por el nuevo jefe de los negociadores palestinos, Nabil Shaat, pone fin de hecho a cinco semanas de intensas negociaciones, desde la primera reunión de trabajo que ambos líderes celebraron el 27 de julio pasado.

Shaat se negó a dar los detalles de lo que el ministro israelí de Asuntos Exteriores, David Levy, describió como «el acuerdo de Wye mejorado», con añadidos propuestos por Israel con el argumento de que servirá de plataforma para asegurar el éxito de la última etapa de las negociaciones de paz.

La derecha nacionalista judía ve en el nuevo acuerdo «un peligro para los intereses de Israel».

También los activistas del Movimiento de la Resistencia Islámica (HAMAS) y la Yihad Islámica, principales opositores del Gobierno de Arafat y de sus negociaciones con Israel, protestan porque sus presos, según el acuerdo de Wye, no serán liberados.

La «fumata» fue dada a conocer mientras el presidente de la Autoridad Nacional Palestina (ANP), Yaser Arafat, estaba reunido con la secretaria de Estado norteamericana, Madeleine Albright, para lo cual había interrumpido una conferencia del Gabinete Nacional.

En Jerusalén, horas antes, fuentes del Gobierno israelí habían informado de que Barak y Levy participarán en la ceremonia de Sharm el Sheij y «ya tienen preparado un avión por si se concreta el acuerdo» con Arafat.

Según trascendió a la prensa, al proseguir la aplicación del memorando de Wye, interrumpida desde diciembre pasado, el Gobierno de Barak transferirá desde la semana próxima y hasta enero o febrero del año 2000, de forma parcial o total, un 18,1% de territorios ocupados de Cisjordania.

Territorios

Ese 18,1% se sumará a otro 9,1% ya transferido por el ex primer ministro israelí Benjamín Netanyahu, en noviembre del año pasado, tras la firma del acuerdo de Wye.

Barak seguirá el repliegue en tres fases, la última de ellas a condición de que Arafat, que se oponía a ello, acepte que las difíciles negociaciones de la última etapa se regirán por un convenido «acuerdo-marco» para alcanzar un tratado de paz final.

Este último documento es un importante «añadido» a la Declaración de Principios de Oslo, que guían desde su firma en 1993 las negociaciones de paz entre ambos pueblos, en la que confían los palestinos para emerger del proceso de paz con un Estado independiente en Cisjordania y Gaza «al lado de Israel».

DAVID SILVERMAN/EPA

Madeleine Albright se reunió en Jerusalén con Barak (2.º d.).

Una llamada a la esperanza

❑ El presidente de la Autoridad Palestina, Yaser Arafat, llamó por teléfono en la noche de ayer al primer ministro israelí, Ehud Barak, para anunciarle que acepta firmar en Egipto el acuerdo sobre la aplicación del memorando de Wye Plantation, anunció la radio militar israelí.

Arafat hizo la llamada telefónica en presencia de la secretaria de Estado norteamericana, Madeleine Albright, en su oficina de Gaza. Barak se felicitó por la noticia, subrayando que ésta «abre una nueva página en las relaciones israelo-palestinas», agregó la emisora.

El acuerdo, concluido bajo presión de Estados Unidos, se firmará hoy en la estación balnearia egipcia de Charm el Cheikh, al borde del mar Rojo, en presencia de Albright, Barak, Arafat y del presidente egipcio, Hosni Mubarak.

Mubarak ha sido uno de los principales interlocutores en Oriente Medio en los últimos días.

M.C.D.2022

Fructífera visita del embajador de EEUU en la ONU, Richard Holbrooke, a Zagreb

Tudjman entregará a los croatas acusados de crímenes de guerra al Tribunal de La Haya

El presidente de Croacia, Franjo Tudjman, garantizó ayer viernes en Zagreb al diplomático norteamericano Richard Holbrooke, principal impulsor de la paz de Dayton, que su país continuará cooperando con el Tribunal Penal Internacional (TPI) de La Haya, informó el jefe de su gabinete, Ivica Kostovic. EEUU había amenazado a Croacia hace unos días con un «serio empeoramiento de las relaciones», que podría haber llevado a la adopción de sanciones económicas, como en el caso de Serbia, si faltaba esa cooperación.

❑ **ZAGREB**/EFE.- El presidente de Croacia, Franjo Tudjman, garantizó ayer, viernes, al embajador estadounidense ante la ONU, Richard Holbrooke, que Zagreb cooperará con el Tribunal Internacional que juzga los crímenes de guerra en la antigua Yugoslavia, se informó oficialmente.

También Holbrooke, conocido como el artífice de la paz de Dayton que puso fin en 1995 a la guerra de Bosnia, indicó que coincidió con Tudjman en que «es fundamental que ese proceso continúe de forma conveniente».

«Ese comandante de un pelotón de castigo cuyo nombre no quiero ni pronunciar tiene que ser entregado a La Haya, si Croacia quiere integrarse plenamente en la comunidad de naciones europeas», declaró Tudjman en referencia al presunto criminal de guerra croata bosnio Mladen Naletilic, alias «Tuta».

Estados Unidos advirtió a Croacia hace unos días de la posibilidad de que empeoraran sus relaciones internacionales, por lo que Zagreb acató el jueves la demanda del Tribunal Internacional de extraditar a «Tuta», ex comandante de dicho pelotón de castigo que asoló aldeas musulmanas.

Sobre Croacia sigue pendiente la amenaza de sanciones económicas similares a las impuestas a Serbia, si, como Belgrado, no acata las decisiones de la alta instancia judicial, con sede en La Haya.

ANTONIO BAT/EPA

Richard Holbrooke (d.) y Franjo Tujdman se entrevistaron ayer en Zagreb.

Holbrooke señaló que la cooperación de Croacia con el Tribunal era demasiado lenta y consideró que ayer convenció a Tudjman de que tiene que ir a un ritmo más rápido.

La necesidad de que las elecciones parlamentarias croatas del próximo enero sean organizadas de forma democrática fue otro de los asuntos que Holbrooke trató en Zagreb.

Las autoridades croatas y la oposición no han logrado ponerse de acuerdo sobre la nueva ley electoral, en un país en el que el partido en el poder de Tudjman, la Unión Democrática Croata (HDZ), secuestra tradicionalmente la televisión estatal.

Holbrooke insistió también en la solución de problemas relativos al cumplimiento de los acuerdos de Dayton. El diplomático estadounidense pudo comprobar el jueves, en Mostar, que los musulmanes siguen confinados en la orilla izquierda del río Neretva y los croatas poseen el opulento sector de la parte derecha.

Con un decidido apoyo popular para las iniciativas del presidente Hugo Chávez

La Asamblea venezolana, dispuesta a librar la «revolución pacífica y democrática»

La Asamblea Nacional Constituyente (ANC) de Venezuela, que ayer cumplió su primer mes de existencia, sigue decidida a librar la revolución «pacífica y democrática» que le encomendó el presidente Hugo Chávez, pese a las tres demandas presentadas en su contra ante la Corte Suprema.

❑ **CARACAS**/EFE.- El presidente de la ANC, el veterano dirigente comunista Luis Miquilena, de 83 años, sostuvo que cualquier venezolano «puede acudir a la corte celestial» para pedir la anulación de los decretos de «emergencia» legislativa y judicial que aprobó el mes pasado, pero argumentó que ese cuerpo extraordinario no retrocederá en la postura que proclama su condición «soberana».

La ANC, formada por 131 escaños de los cuales 120 pertenecen al Polo Patriótico, el grupo de trece partidos que apoya a Chávez, se declaró el 3 de agosto pasado «originaria y soberana», es decir, con poderes absolutos sobre el resto de las ramas del Estado para impulsar sin cortapisas el proyecto de cambios «radicales».

La ANC decretó el pasado 12 de agosto la reorganización de todos los órganos públicos, procediendo siete días después a ordenar una «evaluación» del poder judicial y, posteriormente, asumió las funciones que normalmente corresponden al Congreso, lo que originó el choque entre las dos instituciones.

La primera demanda presentada contra el decreto de «emergencia legislativa» de la ANC, emitido el 25 de agosto, provino del congresista Henrique Capriles, presidente de la Cámara Baja y vicepresidente del Congreso bicameral, quien a finales del mes pasado solicitó a la Corte Suprema de Justicia (CSJ) la nulidad de la polémica resolución.

Toma de posesión

Nueve ministros del gabinete del presidente venezolano, Hugo Chávez, tomaron ayer posesión formal de sus nuevos cargos, en cumplimiento de una reforma de la ley de la administración pública que redujo el número de carteras.

FERNANDO LLANO/AP

El presidente de la ANC, aclamado por la multitud en Caracas.

La reorganización del gabinete, que fusionó varios ministerios, mantuvo los despachos de Relaciones Exteriores, Energía y Minas, y Defensa y Trabajo, mientras que creó uno nuevo, el de Ciencia y Tecnología, que dirigirá el ingeniero Carlos Genatios.

La Oficina de Planificación de la Presidencia de la República (Cordiplan), que fue elevada al rango de ministerio y pasó a llamarse de Planificación y Desarrollo, la encabeza Jorge Giordani, quien volvió a jurar hoy el cargo que desempeña desde febrero.

La remodelación del gabinete fue acordada el 18 de agosto pasado, después de que un consejo de ministros celebrado ese mismo día aprobara la reforma de la Ley Orgánica de la Administración Central.

■ BREVES

Comienza la cumbre de la francofonía

❑ Decenas de personas, en su mayoría canadienses de origen africano, se manifestaron ayer ante la sede de la VIII Cumbre de la Francofonía con una sonora protesta para llamar la atención sobre la situación de los derechos humanos en varios países africanos.

La cumbre, en la que participan 52 países y que comenzó hoy en la ciudad de Moncton (Nueva Brunswick), cuenta con la presencia de algunos dirigentes acusados de violaciones de los derechos humanos y crímenes de guerra.

Los gritos y pancartas de los manifestantes se han concentrado contra el presidente de Burundi, Pierre Buyoya, y el vicepresidente de Ruanda, Paul Kagame, pero la presencia del anfitrión de la cumbre, el primer ministro canadiense, Jean Chrétien, también ha sido protestada por su «complicidad».

Reelección de Abdelaziz al frente del Polisario

❑ Mohamed Abdelaziz fue reelegido ayer Secretario General del Frente Polisario en el Décimo Congreso de la organización saharaui, anunció el portavoz del congreso, Ahmed Bujari.

Abdelaziz, que pasa a ser automáticamente presidente de la autoproclamada República Árabe Saharaui Democrática, obtuvo la mayoría absoluta con 937 votos (y no 995, como había informado el portavoz anteriormente), el 77,9 por ciento de los sufragios emitidos por los 1.208 delegados asistentes al congreso.

Estudiantes contra policías en Santiago de Chile

❑ Un policía resultó con quemaduras graves en la cara y las manos en un enfrentamiento con estudiantes de la Universidad Arcis, ocurrido la noche de ayer en el sector oeste de Santiago.

El cabo de carabineros (policía militarizada) Víctor Torres, que formaba parte de un grupo de agentes encargados de dispersar una manifestación estudiantil, recibió el impacto de una bomba incendiaria casera.

Torres fue trasladado al hospital policial, donde quedó internado, y 14 manifestantes fueron detenidos por su participación en los desórdenes.

La manifestación de los estudiantes de la Universidad Arcis se produjo después de que la rectoría de la casa de estudios decidiera dar tres semanas de vacaciones a sus alumnos para evitar los desórdenes que habitualmente tienen lugar en septiembre.

En este mes se produjeron el golpe de Estado de 1973, el atentado contra el general Augusto Pinochet, la muerte del presidente socialista Salvador Allende y la del poeta Pablo Neruda.

M.C.D.2022

PELUQUERÍA CHESMI

SUPER OFERTA DEL MES
TINTE + LAVAR + PEINAR 2.500 Pts
Corte de pelo caballero y niño 950

TARJETA JOVEN
DE 0 A 25 AÑOS
Corte + peinado (pelo corto) = 1.350 pts
Corte + peinado (pelo largo) = 1.650 pts
Dar mechas o maldear = 2.500 pts

C/ MENÉNDEZ PELAYO, 10 TLF: 979 74 03 54
¡SOLICITALA!

POR JUBILACIÓN SE VENDE:
TRACTOR LANDINI 14.500 en buen estado. Buen precio.
TRACTOR JOHN DEERE modelo 3135 con pala.
REMOLQUE de 9.000 Kg.
PRECIO ECONÓMICO
Llamar teléfono 979 79 51 10 / 979 79 50 95

MERCAOLID
Unidad Alimentaria de Valladolid, S.A.
ALQUILER
De módulos para "Productores Agrícolas"
Información: 983 - 36 0880 (de 7:00 a 15:00 h)

¿Quién ha dicho que los anuncios más pequeños no se leen?
Anúnciate en DIARIO PALENTINO

ANUNCIOS POR PALABRAS

ALQUILERES

ALQUILO plaza garaje económica; C/ Diego Lainez. Teléfono 979-724269.

ALQUILO piso amueblado, calefacción individual, cuatro habitaciones. 50.000 ptas. 979-742630.

SE ALQUILA piso amueblado. Teléfono 979-745897.

ALQUILO piso amueblado, calefacción central, zona correos. Teléfonos 979-742673, 606-608564.

ALQUILO piso amueblado, calefacción de gas. Teléfono 979-745757

ALQUILO piso céntrico, amueblado, económico. Teléfono 979-154042.

PISO amueblado a estrenar. 979-712167, 979-730807.

ALQUILO piso amueblado, tres habitaciones, cocina, baño y salón. Con pocos gastos de comunidad. Teléfono 979-724919.

ALQUILO ático plaza San Antonio y piso calle Balmes. 979-720892.

SE ALQUILA piso amueblado. 979-749102.

AUTOMÓVILES

PAL MOTOR, S.A.
Concesionario Oficial Rover
Tfnos. 979 730633
607 730644

PAL MOTOR, S.A. Financiación 100%. Sin entrada. Sólo con su nómina.

PAL MOTOR, S.A. Daewoo Lanos, 4 puertas. Año 97. 40.000 kms. Garantía un año. Impecable.

PAL MOTOR, S.A. Mercedes 190E. Garantía. 14.827 ptas. mes. Seat Córdoba familiar. 8 meses. 5.000 kilómetros. 39.000 ptas. mes.

PAL MOTOR, S.A. Tiene su hoja Web en Internet. Visítenos. http:/www.rover-pal-motor.com.

AUTOPAL, S.A.
Concesionario Oficial Ford
Teléfono 979 776036

AUTOPALSA. Ford Sierra 2.0, ABS, A/A., S/D. 950.000.

AUTOPALSA. Opel Vectra 1.7 TD, A/A., S/D., C/C. 1.400.000.

AUTOPALSA. Ford Escort 1.6, A/A., S/D., C/C. 1.270.000.

AUTOPALSA. Ford Transit 2.5 TD, S/D., C/C., R/C. 1.650.000.

VICAUTO
Concesionario Oficial Renault
Teléfono 979 720050

VICAUTO S.A. Fiat Uno Diesel, 5 p. Año 92. Elevalunas eléctricos, cierres centralizados. Buen estado. Garantía.

VICAUTO. Ford Fiesta 1.8 diesel, año 97. Dirección asistida, elevalunas eléctricos, cierres centralizados, airbag, radio - impecable -. Pocos kilómetros. Garantía.

VICAUTO. Fiat Uno diesel. Año 92. Elevalunas eléctricos, bajo consumo. Buen estado. Garantía.

VICAUTO. Peugeot-405-Mi-16 válvulas. Año 94. Full-equipe, asientos de cuero, aire acondicionado, techo solar eléctrico, frenos ABS, excelente estado, pocos kilómetros. Garantía.

VICAUTO. Renault Clio 1.8 Rsi, año 93. Aire acondicionado, dirección asistida, elevalunas eléctricos, cierres centralizados, asientos deportivos. Excelente estado. Garantía

AYRSA, S.A.
Concesionario Oficial BMW
Tfnos. 979 721254
619 311197

AYRSA. BMW 520 I nacional. Año 1.992 -Completo-, 1.400.000. ptas.

AYRSA. Mercedes 230 E nacional. Año 1.991-full-, 1.600.000 ptas.

AYRSA. Volvo 243 diesel. Año 1.989. 750.000 ptas.

AYRSA. Volvo 240 diesel. Año 1.989. 750.000 ptas.

AYRSA. BMW 325 TDS Nacional. Año 1.995 - Completo- 2.600.000 ptas.

LATRES, S.L.
Concesionario Oficial Mitsubishi
Tfnos. 979 160013
979 165088

LATRES. ¡Gran oportunidad! Galloper Santana Km 0. Totalmente equipada, alta gama.

LATRES. ¡Oportunidad! Renault 19 Chamade 1.9 Diesel. Totalmente revisado. Año 97.

LATRES. ¡Ocasión!. Audi 90 2.2E equipado con A/A, E/E, C/C, Esp/E. Año 90. 825.000 Pts. Garantizado.

LATRES. ¡Ocasión! Ford Orión 1.6 Ghia. Buen estado. Económico.

AUPASA
Concesionario Oficial Peugeot
Teléfono 979 721400

AUPASA. Peugeot 605. Procedentes de directivos. Full Equip, hasta 200 CV. con menos de un año y con menos de 10.000 Km.

AUPASA. Peugeot 306 Cabrio 1,8. Color amarillo. Dirección asistida. Aire Acondicionado. Capota eléctrica. Llantas de aluminio. Compact Disc, 8.000 Km.

AUPASA. Monovolumen Peugeot 806. Gasolina y Diesel hasta 150CV. Full Equip, 7 plazas, pocos kilómetros.

AUPASA. Peugeot 405. Varias unidades. Gasolinas, diesel y turbo diesel desde 400.000 pesetas.

VIVAPA
PALENCIA. S.L.
Concesionario Oficial Nissan
Tfnos. 979 721446
979 721448

VIVAPA. Nissan Terrano I, C.C., E.E., A.A.. Pocos kilómetros.

VIVAPA. Nissan Patrol G.R. C.C., E.E. Pocos kilómetros.

VIVAPA. Nissan Patrol Corto. Económico.

VIVAPA. Nissan Primera 2.0, SLX. Todos los extras. Muy bueno.

COBARSA
Concesionario Oficial Audi
Tfnos. 979 723750
979 724235

COBARSA.Volkswagen Bora TDI 110 CV. Kilómetro 0, 6 meses, nuevo. Oportunidad única.

COBARSA. Audi 80 TDI. Totalmente equipado. Garantizado.

COBARSA. Opel Astra 1.6 I. Como nuevo, pocos kilómetros. Precio muy interesante.

COBARSA. Audi 100 TDI, todos los extras. Año 94. Estado inmejorable.

CAR VIP, S.A.
Concesionario Oficial SAAB
Tfnos. 983 370343
VALLADOLID

CAR VIP. SAAB 900 2.0 T, coupe, cuero, techo.

CAR VIP. SAAB 9.000, 2.0 T, 4 puertas, climatizador.

CAR VIP. SAAB 9.000, 2.0 I, 4 puertas, cuero, climatizador.

CAR VIP. SAAB 900 Cabrio 2.0 T

PALAUSA
Concesionario Oficial CITROËN
Tfnos. 979 730150

PALAUSA. Citroen ZX varios modelos gasolina y diesel. Revisados y garantizados.

PALAUSA. Opel Tigra, ABS, airbags. Año 95. Pocos kilómetros.

PALAUSA. Peugeot 306 XND, año 93. Seminuevo, garantizado.

PALAUSA. Vehículos industriales, C 15, Opel Combo, R Express. Revisados, garantizados.

MOTOR CASTILLA
Concesionario Oficial SSANYONG
Tfnos. 979 714246

MOTOR CASTILLA. Ranger Rover 2.5 TDI 3P., A.A., E.E., C.C., verde. Impecable. 1.925.000 pts.

MOTOR CASTILLA. Volvo 440 GL, D.A., C.C., E.E.. 1 año de Garantía. 800.000 pts.

MOTOR CASTILLA. Mercedes 230 E, A.A., C.C., E.E., techo, llantas. 1.050.000 pts.

MOTOR CASTILLA. BMW 318 I4-P techo, D.A., C.C., E.E., llantas, aluminio. Perfecto estado. 1.800.000 pts.

DISPATUR, S.L.
Concesionario Oficial DAEWOO
Tfnos. 979 714248

DISPATUR. Renault Express Moderna 1.9 diesel 35.000 Km reales, acristalada, 5 plazas. 850.000 pts.

DISPATUR. Fiat Tipo 1.6, 16V, A.A, D.A. E.E, C.C. 690.000

DISPATUR. Rover 214 GSI 16V, D.A, E.E, C.C. Metal. Impecable. 775.000.

DISPATUR. Nissan Patrol diesel 4 CIL. Buen estado. 750.000

VENDO New Ranger Rover 2.5 DT. Año 95, revisiones oficiales. 4.000.000. 979-748700. Horas comercio..

Salón
Le ayudamos a comprar, vender, alquilar su piso, chalet, local, etc.
SU INMOBILIARIA EN PALENCIA
Estamos en Avda. José Antonio, 7, de Palencia
Tlfno. 979 17 02 17

M.C.D.2022

DISPONEMOS DE TODA LA GAMA ROVER LAND ROVER PROCEDENTE DE GERENCIA

Ofertas Verano
CAMPA DE PAL-MOTOR
CONCESIONARIO OFICIAL ROVER - LAND ROVER
http://www.rover-palmotor.com.
C/ Andalucía, 9 (El Vial) ☎ 979 730614/25 - Móvil 607 730644

TODO TERRENO		
Jeep Cherokee	Full equipe	33.439 Pts./mes
Discovery TDI 3P.	Full equipe	62.486 Pts./mes
Range Rover V8	Full equipe	39.136 Pts./mes
Nissan Patrol 6 cil.	9 Plazas	31.525 Pts./mes

TURISMOS			
Peugeot 309 S.R.	8.700 Pts./mes	Rover 420 SDI 4P.	49.777 Pts./mes
Alfa Romeo 33 Imola	8.700 Pts./mes	Daewoo Nexia	21.742 Pts./mes
Opel Kadett GSI	10.327 Pts./mes	Renault 21 TXI 12V	16.416 Pts./mes
Mercedes 190 E	15.219 Pts./mes	Fiat Tipo Diesel	14.297 Pts./mes
BMW 318i A/A	17.390 Pts./mes	BMW 525	46.706 Pts./mes

AUTOMÓVILES

TANAUTO, S.L.
Concesionario
Oficial SUZUKI
Tfnos. 979 714150
979 713130

TANAUTO. Citroen AX, 5P., 1.0, muy buen estado.

TANAUTO. Nissan Vanette 7 plazas. Serie Coach, 2 puertas laterales. Excelente estado.

TANAUTO. Mercedes 190 2.0. Verde metalizado, techo solar, dirección asistida, cierre centralizado, pocos kilómetros.

TANAUTO. Peugeot 205 diesel, buen estado, extras. Ocasión. Color blanco.

COLLADO
SERVICIOS, S.A.
Concesionario
Oficial SEAT
Tfnos. 979 723332
979 723135

COLLADO SERVICIOS. Citroen 2x diesel, Volcán. año 93-94. Totalmente revisado. Garantía

COLLADO SERVICIOS. Fiat Croma 2.0 ie. Año 92-93. Climatizador,E.E, C.C., D.A., Etc... Garantía.

COLLADO SERVICIOS. Renault Clio 12 RN. Año 97. 15.000 Km. Completamente nuevo.

COLLADO SERVICIOS. Seat Ibiza y Córdoba. Km 0. Varios , gasolina y diesel.

ISHON
Concesionario
Oficial MERCEDES
Teléfono 609 358812

ISHON. Mercedes 190. Año 91. Buen estado.

ISHON. A.140 Clasic. Full Equipe. 6.500 Km. Vehículo de empresa.

ISHON. C. 180 Clasic, A/A. ABS, metalizado. 27.000 Km. Vehículo de empresa.

ISHON. Mercedes 300-E. Año 91. A/A, cierre centralizado, elevalunas, etc.

MOVISA
Concesionario
Oficial HONDA
Teléfono 979 724907

MOVISA. CR-V 99. Km 0 procedente de dirección.

MOVISA. Accord 2.0i TD Km 0 procedente de dirección.

MOVISA. Accord 1.8i LS, km 0 procedente de Dirección.

MOVISA. Peugeot 306 XSDT. Año 96. Perfecto estado. Garantizada.

AGUIR, S.A.
Concesionario
Oficial OPEL
Tfno. 979 776810

AGUIR. Opel Kadett 1.6S. Año 89. 140.000 kms.

AGUIR. Citroen AX 1.4 TRD. Año 89. C.C., E.E. 145.000 kms.

AGUIR. Fiat Brava 1.4 SX. Año 98. C.C., E.E., 17.000 kms. 2 años de garantía.

AGUIR. Citroen C-15 D. Año 93. 127.000 kms.

FINCAS

SOTO DE CERRATO, vendo fincas, regadío y secano. Lotes amplios. 979-773476.

SE VENDE piso Avda. de Santander. Totalmente reformado. Teléfono 979-743361.

VENDO Parcelas en Cascón de la Nava. Zona de regadío. 979-833180.

VENDO pisos Avenida Asturias y Calle Balmes. 979-720286.

VENDO piso. Económico. 3º sin ascensor, 4 habitaciones . Teléfono 979-741432.

PARTICULAR vende piso. Avenida Santiago Amón, tres dormitorios, dos baños, garaje, trastero, servicentrales. Exterior. 983-336677

SE VENDE piso en C/ María de Padilla número 9, 1º C. 979-748584, 979-165055.

SALÓN
Actividades
Inmobiliarias
Tfno. 979 170217

SALON. Vende magnífico piso en plaza Buenos Aires, 3 dormitorios. Todo exterior, garaje. 87 m/2.

SALON. Vende apartamentos de lujo de uno y dos dormitorios, en plaza de La Inmaculada (Catedral), con garaje y trastero.

SALON. Vende última fase de adosados en la urbanización «La Paloma» (Villalobón), 3 dormitorios, 2 baños y un aseo, sótano con dos plazas de garaje, 100 m/2 de jardín, calidades de lujo. Ultima oportunidad de adquirir su chalet adosado en la urbanización más prestigiosa de Palencia.

SALON. Vende dúplex de 110 m/2 con cuatro dormitorios, gas natural, garaje. En Antonio Alamo Salazar. Frente Hospital.

API INMOBILIARIA
Tfnos. 979 747167
979 747733

API INMOBILIARIA. Vende piso Gaspar Arroyo, sin ascensor, tres dormitorios. 8.000.000. Teléfono 979-747733.

API INMOBILIARIA Vende chalets adosados frente Pryca. Buena construcción. Estrenar desde 22.500.000. Teléfono 979-747733.

API INMOBILIARIA. Vende piso Anastasia Santa María, tres dormitorios sin ascensor. Arreglado 6.000.000. Teléfono 979-747733.

API INMOBILIARIA. Vende chalet Los Machones con parcela 2.500 m/2, luz, pozo, árboles frutales. 13.000.000. Teléfono 979-747733.

INMOBILIARIA
PASAJE
Teléfono 979 700915

PASAJE. Vende piso zona Huerta de Guadian, tres dormitorios. 12.500.000

PASAJE. Vende apartamento zona San Pablo. Todo exterior, trastero, dos dormitorios.

PASAJE.Vende piso zona San Lázaro. tres dormitorios, calefacción central. 12.500.000

PASAJE. Vende apartamento céntrico, un dormitorio, cocina amueblada. Garaje opcional.

HISPOGAR
INMOBILIARIA
Teléfono 979 752775

HISPOGAR. En venta local y entreplanta en Calle Mayor. Total 173 m/2. Información en nuestras oficinas.

HISPOGAR. En construcción C/ Santiago, apartamentos totalmente exteriores de 1 y 2 dormitorios.

HISPOGAR. Monzón de Campos, casa con patio. Buen estado. Superficie 180 m/2. Muy interesante.

HISPOGAR. Ultimas viviendas en construcción en Avda. Viñalta. Totalmente exteriores. Grandes facilidades.

FINTERCACIA
Tfnos. 979 752418
979 170205

FINTERCACIA. Traspasa local zona Cuatro Cantones, 90 m/2. Información en nuestras oficinas.

FINTERCACIA. Vende piso Zona Manuel Rivera, 3 dormitorios, garaje, exterior. 16.900.000.

FINTERCACIA. Vende casa en el Cristo. 8.500.000.

FINTERCACIA. Alquila apartamento amueblado zona Agrónomos, calefacción. 40.000. Comunidad incluida.

FINTERCACIA. Vende piso totalmente reformado. Zona Clínica Salud, 3 dormitorios, calefacción. 10.900.000.

FINTERCACIA. Vende piso a estrenar, 3 dormitorios, baño, aseo, empotrados, primeras calidades. Garaje, trastero. 18.000.000.

FINTERCACIA. Vende piso en zona Catedral. Seminuevo 90 m/2, 2 baños completos, garaje, trastero.

FINTERCACIA. Vende piso 3 dormitorios, calefacción 2º sin ascensor. 5.800.000.

INMOBILIARIA
PALLANTIA
Tfnos. 979 714071
979 714101

PALLANTIA. Piso seminuevo, 3 dormitorios, 2 baños completos, cocina y salón. Exterior. Suelos de parquet, ventanas de PVC. Sol de mañana. Garaje y trastero. Buen precio.

PALLANTIA. «Adquiera su piso sin entrada». por sólo 37.474 pts/mes. Urbanización «La Balconada». Nueva construcción de pisos y dúplex, todo exterior, con amplias terrazas, de tres y cuatro dormitorios, baño y aseo. Muy soleado. Vendida la 1ª fase. Excelente financiación.

PALLANTIA. Venta de piso 3º con ascensor, 95 m/2, cocina amueblada, 3 dormitorios, baño y aseo. Todo exterior, con terraza. Calefacción. A cinco minutos de Palencia. Buena comunicación. Interesante.

PALLANTIA. Piso de 85 m/2, todo exterior, 3 dormitorios, terraza, ascensor, 9.500.000.

INMOBILIARIA
MP PALENCIA
Tfnos. 979 730375
979 730482

MP ASESORES INMOBILIARIOS. Atico. 30 m/2. de terraza. 4 dormitorios, 2 baños, plaza de garaje. Impresionantes vistas.

MP ASESORES INMOBILIARIOS Simago. Apartamento a estrenar. Cocina amueblada. Excelente oportunidad.

MP ASESORES INMOBILIARIOS. Avda. Valladolid. 3 dormitorios, cocina amueblada. 13.000.000. Urge venta.

MP ASESORES INMOBILIARIOS. Plaza España. 146 m/2. 4 habitaciones. totalmente exterior. Financiación 100%.

INMOBILIARIA
TORRES
Tfnos. 979 751952
979 745233

TORRES. Vendemos y gestionamos todo en inmuebles. consúltenos.

TORRES. Alquilamos pisos, todas las zonas. Precios especiales para estudiantes.

TORRES. Venta 3 últimos pisos, llave en mano. Oportunidad.

TORRES. Alquila pisos amueblados a estudiantes. Precios especiales. 979-745233, 979-751952.

TORRES. Urge vender piso nuevo. Estupenda zona. 979-745233, 979-751952.

Alquilo apartamento amueblado, calefacción central, económico. 39.000 ptas. 979-745233, 979-751952.

GRUPO SIETE
PROMOCIONES
INMOBILIARIAS
Tfnos. 979 751040
979 750523

GRUPO SIETE: Edificio Santa Eufemia. Iniciamos la construcción de viviendas, 2 y 3 habitaciones y áticos con amplia terraza. Garaje y trastero. Excelente financiación. ¡Desde 8.100.000 pts. + I.V.A.!

GRUPO SIETE: Naves industriales próxima construcción en Polígono Villalobón. Ideales para profesionales. Desde 125 m/2 útiles.

Comercial
CAMARA, S.A
Avda. de Cuba, 42 -Ctra. Villalobón (Polígonillo)
Tel. 979 723 462 - Fax 979 725 650

Felices Fiestas de San Antolin

BRICO CÁMARA
ABRIMOS SABADOS TARDE DE 5 A 8

M.C.D.2022

FINCAS

PARTICULAR piso en avenida General Goded, calefacción individual gas, tres dormitorios, terraza con vistas al parque, económico. Urge venta. 610-054705.

LAFUENTE
Gestión Inmobiliaria
Tfno. 979 720108

LAFUENTE. Pisos de lujo. Diferentes zonas. Venta de apartamentos con garaje y trastero desde 8.050.000 ptas más I.V.A.

LAFUENTE. Vende viviendas de dos, tres dormitorios y dúplex en Marbella. Excelente situación.

LAFUENTE. Vende pisos en construcción, Cardenal Cisneros, Doctor Díaz Caneja- Sta María de la Cabeza y Avda Santander. Ultimas viviendas.

URBE AGENCIA INMOBILIARIA
Tfno. 979 746699

URBE. Nueva promoción de viviendas en Eras del Bosque. Oportunidad.

URBE. Vende nueva promoción de chalets adosados en Calabazanos con parcela individual, cuatro dormitorios, dos baños, garaje. 13.800.000 ptas.

URBE. Vende oficinas de 190 y 105 m/2 en zonas céntricas.

URBE. Vende último piso en C/ S. Antonio, dos dormitorios, salón, cocina, baño, garaje y trastero. 12.500.000 ptas.

INMOBILIARIA EMPEDRADA
Tfno. 979 16 03 87

EMPEDRADA.Vende pisos nuevos en construcción. Distintas zonas.

EMPEDRADA. Vende pisos en los Trigales a estrenar. Buenos precios.

EMPEDRADA. ALQUILA piso de lujo en C/ Mayor con Plaza Mayor.

EMPEDRADA. Alquila piso amueblado de 3 dormitorios, céntrico. Buen precio.

E.R.A LOOK & FIND
Teléfono 979 170038

ERA. Apartamentos en alquiler, amueblados y sin amueblar. En todas las zonas. Desde 35.000 ptas.

ERA. Local C./ Juan Bravo. 90 m/2. Acondicionado. Buen precio.

ERA. Zona Catedral. Apartamento a estrenar. 1 dormitorio, salón-cocina. Exterior. Precio: 8.500.000 ptas.

ERA. Palencia. Chalet adosados, nuevos. 240-250 m/2. Desde 26.000.000 pesetas.

INMOBILIARIA BARÓN Y BARÓN
Teléfono 979 125500
Aguilar de Campoo

BARON&BARON. Venta de casa en Villarén, compuesta de dos plantas, patio y jardín. Totalmente de piedra y reconstruida.

BARON&BARON. Venta de casas de pueblos. Si desea vender su casa a corto plazo, llámenos sin compromiso, se la vendemos al mejor precio.

BARON&BARON.Casa de piedra de época, totalmente restauradas. Ideales para turismo rural.

BARON&BARON. Venta de casa en Melgar de Yuso. Casa con varias dependencias, terreno de 1.800 m/2 sup 320 m/2. (2 plantas y ático).

TAURO INMOBILIARIA
Teléfono 979 852528
Guardo

TAURO. Venta de casa con finca en Las Heras de la Peña y Villaverde de la Peña.

TAURO. Venta y alquiler de locales comerciales en Edificio Los Arcos, en el centro de Guardo.

TAURO. Venta y alquiler de locales comerciales en Barrio de Las Rozas de Guardo.

TAURO. Alquiler de naves en Polígono Industrial de Las Rozas de Guardo.

GANADOS Y AVES

VENDO 15 ovejas emparejadas. Teléfono 979-888021.

HOSPEDAJES

ALQUILO habitación en Avda. Simón Nieto; económico. Teléfono 979-888132.

SE COMPARTE piso. Chicas. Teléfono 979-884017.

MAQUINARIA

VENDO Máquina de sacar remolacha. Llamar al 979-151883.

MUDANZAS

MUDANZAS GALLEGO. Locales, nacionales, internacionales. Presupuesto sin compromiso. 979711111.

TRABAJO

EMPRESA necesita fontaneros y calefactores. Llamar en horario de oficina. 979-165008.

SE NECESITA: Cerrajero persianista. Autónomo, con vehículo y herramientas propias. Para trabajar en empresa servicios urgentes de Palencia capital. 979-165301.

TECNICO maquinaria de hostelería se precisa para zona de Cantabria. Cafeteras, lavavajillas, etc. Incorporación inmediata. 942-651744.

SE NECESITAN montadores soldadores de estructura metálica y montaores de chapa. Teléfono 983-238484.

TRASPASOS

SE TRASPASA bar en concesionario. Buenas condiciones. 979-776629.

DISCO-BAR en la Zona. Teléfono 979-880168.

VARIOS

CONTACTOS supercalientes, esporádicos, jóvenes universitarias, mujeres maduras sexualmente irresistibles, discretísimas, buscan urgentemente hombres. Contactarás rapidísimamente. Teléfonos particulares 902-103798.

PORNO duro juvenil 906-423852. Jovencitas superardientes 906-423860. Universitarias ardientes906-423852.

COMPAÑIA al otro lado del teléfono. 906-428899. 24 horas.

HABLA directamente con chicas. 906-424247. Atrévete. 24 horas.

CHICAS jóvenes extranjeras recién llegadas buscan relaciones amistosas, manejables. Dispuestas a todo. Teléfono 906-423863.

¡CONTACTOS gratis! Hombre, mujer, tú pareja encontrarás. Conozcámonos. Quedemos. 906-423935.

ADONAITAROT. ¡Respuestas! Pareja, amor, finanzar. Directo. 24 h. 906-421671.

906 línea directa, encuentra amistades 906-301999 mayores 18 años. Máx 69 pts/min.

VENTAS

SE VENDE paja empacada en paquete pequeño próxima a carretera. Amontonada 609-538859.

AMUEBLAMOS pisos 60.000 ptas. Mueble seminuevo. C./ Anastasia Santamaría, 15, La Manera Rosa. 979-750956

SUS ANUNCIOS CLASIFICADOS EN DIARIO PALENTINO

SERVICIOS

AUTOBUSES. PROVINCIA

AGUILAR LINECAR. Teléfono 979 747211. Lunes a viernes: 7, 14, 17, 19 horas. Sábados: 14 y 19 horas. Domingos: 9 h.

ASTUDILLO Joaquín Gómez. Lunes a viernes: 13.30 y 19.15 horas. Sábados: 13.30 horas.

BALTANAS Lunes a viernes: 13.30 y 19 h. Sábados: 13.30 horas.

CARRIÓN Diario excepto domingos: 8, 13.30 y 18 horas. Domingos: 8 y 19.15 h.

CERVERA Estébanez Aja. Teléfono 979 702030. Lunes a viernes: 13.30 y 18 horas. Sábados: 8.30 y 13.30 horas.

DUEÑAS LA REGIONAL. Teléfono 979 271587. Lunes a viernes: 7, 8, 9, 10, 11, 12, 13, 14, 15, 16, 17, 18, 19, 20, 21 horas. Sábados: 8, 9.45, 12, 14, 16.15 y 19.30 h. Domingos: 11, 16 y 21 horas.

FROMISTA LINECAR. Tel. 979 747211. Lunes a sábado: 7, 12, 14 y 19 horas. Sábados: 14 y 19 horas. Domingos: 9 h.

GUARDO Diario excepto domingos: 8, 13.30 y 18 horas. Domingos: 8 y 19.15 h.

HERRERA LINECAR. Tel. 979 747211. Lunes a sábado: 7, 12, 14 y 19 horas. Sábados: 14 y 19 horas. Domingos: 9 h.

MAGAZ AUTOCARES ABEL. Teléfonos 979 723638 y 979 742744. Lunes a viernes: 9, 13.30 y 19 h. Sábados: 9 y 13.30 horas.

MELGAR Lunes a viernes: 19.15 h. Sábados: 13.30 h.

MIRANDA Diario excepto domingos: 15 y 18.15 horas. Domingos: 18.15 horas.

OSORNO LINECAR. Teléfono 979 747211. Lunes a sábado: 7, 12, 14 y 19 horas. Sábados: 14 y 19 horas. Domingos: 9 h.

PAREDES Lunes a viernes: 8.30, 13.15 y 19.15 horas. Sábados: 13.15 horas.

QUINTANA AUTOCARES ABEL. Teléfonos 979 723638 y 979 742744. Lunes a viernes: 9, 13 y 19.10 horas. Sábados: 9 h.

SALDAÑA Diario excepto domingos: 8, 13.30 y 18 horas. Domingos: 8 y 19.15 h.

TORQUEMADA AUTOCARES ABEL. Tel. 979 723638 y 979 742744. Lunes a viernes: 9, 13 y 19.10 h. Sábados: 9 h.

VENTA DE BAÑOS Lunes a viernes: 12, 13.30, 18, 20 y 21 h. Sábados: 12, 13.30 y 23 horas. Domingos: 23 horas.

VILLALÓN Lunes a viernes: 13 y 17.50 h. Sábados: 13 horas.

MÉDICOS DEL MUNDO

AYUDA URGENTE PARA KOSOVO

Banco Central Hispano:	0049.0001.59.2810010006
Banco Santander:	0085.0610.81.0000010000
Banesto:	0030.1026.08.0015859271
Caja Madrid:	2038.1970.21.6000000147
Argentaria/Exterior:	0104.0107.29.0300155550
Donaciones a través de Internet:	www.ctv.es/USERS/mdmesp/

Médicos del Mundo. C/. Andrés Mellado, 31. 28010 Madrid. **Tf: 91 5436033. Fax: 91 5437923.**

MONUMENTOS

PALENCIA

IGLESIA DE SAN MIGUEL De 9,30 a 13,30 h. y de 18 a 19,30 h. Excepto horas de Culto. Teléfono 979 740769.

IGLESIA DE SAN PABLO De 7,15 a 12,30 y de 18 a 20 h. Excepto horas de Culto. Teléfono 979 740222.

MONASTERIO DE SANTA CLARA De 8,30 a 20 h. Excepto horas dedicadas al Culto. Teléfono 979 700043.

IGLESIA DE SAN FRANCISCO De 9 a 13,30 h. y de 19 a 21 h. Excepto horas de Culto. Teléfono 979 742411.

NUESTRA SEÑORA DE LA SOLEDAD De 11 a 13 horas.

IGLESIA DE SAN LÁZARO. De 9,00 a 13,30 y de 18,00 a 20,30 horas. Teléfono 979 742724.

IGLESIA DE NUESTRA SEÑORA DE LA CALLE (LA COMPAÑÍA) Patrona de Palencia. De 9 a 13 h. y de 18,30 a 21 h. Excepto horas dedicadas al Culto. Teléfono 979 740425.

MUSEO DIOCESANO Lunes cerrado. Domingo sólo mañana. Martes a sábado 10,30 - 11,30 - 12,30 y 17,00 - 18,00 Teléfono 979 745900.

MUSEO DE PALENCIA (ARQUEOLÓGICO). Martes a sábados de 10 a 14 h. y de 16,30 a 20 h. (octubre abril). De 17 a 20,30 (mayo a septiembre). Domingos y festivos de 10 a 14 h. (Plaza de Cordón, núm. 1). Lunes cerrado. Teléfono 979 752328.

MUSEO DE JERÓNIMO ARROYO (INSTITUTO JORGE MANRIQUE). Teléfonos 979 711144 (APA) y 979 720384.

FUNDACIÓN "DIAZ CANEJA" De 10 a 13,30 y de 18 a 20,30 h. Domingos de 10 a 13.30 h. Lunes cerrados. Teléfono 979 747392.

PROVINCIA

ABARCA DE CAMPOS MUSEO "LA FÁBRICA". Teléfono 979 837560.

AGUILAR DE CAMPOO COLEGIATA DE SAN MIGUEL. De 12 a 13 h. y de 17 a 18h. Teléfono 979 212231.

AGUILAR DE CAMPOO MONASTERIO DE SANTA MARÍA LA REAL. Martes a viernes de 10 a 14 h. y de 16 a 19 h. Sábados, domingos y festivos de 10 a 14 h. y de 17 a 20 h. Lunes cerrado. Tel. 979 125000.

AMPUDIA CASTILLO. Sábados de 10,00 a 14,00 h. Durante la semana visitas en grupo previa cita en 629 76 82 47. Teléfono 979 768023.

AMPUDIA COLEGIATA DE SAN MIGUEL. Teléfono 979 768037.

ASTUDILLO REAL MONASTERIO DE SANTA CLARA. De 10,30 a 13 h. Tel. 979 822134

ASTUDILLO IGLESIA DE SANTA EUGENIA. Sábados y domingos de 13 a 14 h. y de 17 a 18 h. Teléfono 979 822071.

BECERRIL DE CAMPOS MUSEO IGLESIA SANTA MARÍA. De martes a viernes abierto por las mañanas de 11,30 a 13,30 y por la tarde de 17,00 a 20,00 horas. Sábados, domingos y festivos abierto por las mañanas de 10,30 a 13,30 y por las tardes de 17,00 a 20,00 horas. Cerrado los lunes. Teléfonos 979 833368 y 979 834088.

CARRIÓN DE LOS CONDES IGLESIA DE S. MARÍA DE LA VICTORIA O DEL REAL CAMINO. De 9 a 14 h. y de 16,30 a 18,30 h. Excepto horas de Culto. Tel. 979 880072.

CARRIÓN DE LOS CONDES MONASTERIO DE SANTA CLARA. De 10,30 a 13 h. y de 16,30 a 19 h. Lunes cerrado.

CARRIÓN DE LOS CONDES MONASTERIO DE SAN ZOLIO. De 10,30 a 14 h. y de 16 a 20 h. Todos los días. Tel. 979 880902.

DUEÑAS IGLESIA DE SANTA MARÍA. Sábados y domingos de 12-13 h. y de 17-18 h.

DUEÑAS MONASTERIO DE SAN ISIDRO DE LA TRAPA. Canto de la Salve en Gregoriano todos los días a las 20,50 horas. Domingos Misa conventual a las 11 horas Se pueden visitar la iglesia, la hospedería y el Museo del Beato Rafael. Tel. 979 770701.

FROMISTA IGLESIA DE SAN MARTÍN. 10,30 a 13,30 y 17 a 20 h. Lunes cerrado. Teléfonos 979 810144 y 979 910001.

FROMISTA MUSEO IGLESIA DE SAN PEDRO. 11 a 13,30 y 17 a 19,30 h.

OLLEROS DE PISUERGA ERMITA RUPESTRE. Visitas todo el año con horario variable dependiendo de la luz solar. Consultar grupos. Teléfono 979 125086.

OLMOS DE OJEDA SANTA EUFEMIA DE COZUELOS. Teléfono 979 187450.

PAREDES DE NAVA IGLESIA Y MUSEO DE SANTA EULALIA. Domingos y festivos, abierto de 12 a 13 horas y 16 a 17 horas. Cualquier otro día de la semana consultar. Teléfono 979 830469.

PIÑA DE CAMPOS MUSEO DE ARTE SACRO. (Parroquia de San Miguel). Teléfono 979 810465.

QUINTANILLA DE CUEZA VILLA ROMANA. De 10 a 14 h. y de 16 a 18 h. Teléfono 979 883042 (público) y 979 715100.

M.C.D.2022

TELÉFONOS DE INTERÉS

Hospitales

Hospital Río Carrión	979 167000
Ambulatorio	979 744011
Hospital San Telmo	979 728200
Cruz Roja	979 700507
Cruz Roja	979 700503
Cruz Roja. Urgencias	979 722222
Clínica Vírgen de la Salud	979 747700

Centros de Salud en la provincia

Aguilar de Campoo	979 122088
Barruelo de Santullán	979 107346
Baltanás	979 790369
Carrión de los Condes	979 880245
Cervera de Pisuerga	979 870291
Frómista	979 810065
Guardo	979 606363
Herrera de Pisuerga	979 140047
Osorno	979 817086
Paredes de Nava	979 830446
Saldaña	979 890009
Torquemada	979 800132
Venta de Baños	979 770046
Villada	979 844197
Villamuriel de Cerrato	979 776301
Villarramiel	979 837053

Auxilio

Ambulancias	979 713676
Ambulancias Vipamiel	979 844676
Ambulancias UCI Móvil	979 748023
Policía Urgencias	091
Cuerpo Nacional de Policía	979 743011
Protección Civil	979 752011
Bomberos (capital)	080
Bomberos (provincia)	979 751100
Subsector de Tráfico	979 720688
Guardia Civil	062/979 722800
Policía Local	092/979 718200

Viajeros y taxis

Renfe (información)	979 743019
Estación de Autobuses	979 743222
Taxis. Parada Federación	979 742126
Taxis. Parada Pasaderas	979 740810
Taxis. Parada San José	979 720016
Taxis. Parada San Lázaro	979 722076
Taxis. Parada Est. Renfe	979 743919
Taxis. Parada Av. San Telmo	979 713790

Administración

Ayuntamiento	979 718100
Diputación Provincial	979 715100
Gobierno Civil	979 752011
Educación y Ciencia	979 745500
Hacienda	979 744100
Insalud	979 748300
INSS	979 168000
INEM	979 745354
Junta de Castilla y León	979 715502
Jefatura Prov. Tráfico	979 700505
Ag. de Desarrollo Económico	979 751388
Registro Civil	979 742460
Correos	979 742180
Telegramas	979 722000

Turismo

Junta de Castilla y León	979 740068
Diputación Provincial	979 715100
Ayuntamiento de Palencia	979 718100

Servicios Sociales

ARPA	979 728958
ADEVIDA Teléfono de la vida	979 728954
Información para la Mujer	900 191010
Hospital Psiquiátrico S. Luis	979 720900
H. Ps. San Juan de Dios	979 742300
A.F. Enfermos de Alzheimer	979 713888
ENLACE A. A. al Toxicómano	979 710487
AZAR Jugadores Recuperados	919 881789
Teléfono Dorado	900 222223
A.E. contra el Cáncer	979 744700

Otros

Aguagest (Servicio de Aguas)	979 730664
Iberdrola	979 745300
Iberdrola (averías)	901 202020
Asociación Castellanoleonesa de Ayuda al Drogadicto (ACLAD)	979 749451
Comité Ciudadano Antisida de Palencia	979 749451

AUTOBUSES. ESPAÑA

Estación	979 743222
Auto Joaquín Gómez	979 724080
ALSA	979 749840
Estébanez Aja	979 702030
ENATCAR	979 742755
LINECAR	979 747211
La Regional	979 271587/979 741805
Aut. Abel	979 723638/979 742744
Gova	979 725439/979 713740
Autocares Alberto Pinto	979 722342
Tupasa	979 723399
Autocares Tejedor Hernando	979 794087
Hijos de Cristóbal Pobes	979 710745

BURGOS AUTOCARES ABEL. Teléfonos 979 723638 y 979 742744. Lunes a viernes: 9 y 15 h. Sábados: 9 h.
MADRID ALSA. Teléfono 979 749840. Lunes a sábado: 7.30, 9.30, 12.30, 16.30 y 19.30 horas. Domingos: 7.30, 16.30, 18 y 19.30 horas. MADRID-PALENCIA: Lunes a sábado: 8.30, 11.30, 15.30, 19 y 21.30 horas. Domingos: 13.30, 15.30, 19 y 21.30 horas.
MIRANDA DE EBRO Diario excepto domingos: 15 y 18.15 horas. Domingos: 18.15 horas.

URGENCIAS. PROVINCIA

Guardia Civil

Aguilar de Campoo	979 122013
Alar del Rey	979 133002
Ampudia	979 768036
Amusco	979 802053
Antigüedad	979 797888
Astudillo	979 822115
Baltanas	979 790037
Berruelo de Santullán	979 606234
Becerril de Campos	979 833461
Buena Vista de Valdavia	979 895004
Carrión de los Condes	979 880003
Castrillo de Villavega	979 887034
Cervera de Pisuerga	979 870082
Cevico Navero	979 797474
Cevico de la Torre	979 783007
Dueñas	979 780009
Fromista	979 810034
Fuentes de Nava	979 842048
Guardo	979 850428
Las Heras de la Peña	979 860051
Herrera de Pisuerga	979 130053
Herrera de Pisuerga (Tráfico)	979 130046
Meneses de Campo	979 718051
Osorno	979 817007
Palenzuela	979 793059
Paredes de Nava	979 830048
Quintana del Puente	979 792003
Saldaña	979 890289
San Salvador de Cantamuda	979 879008
Torquemada	979 800488
Velilla del Río Carión	979 861163
Venta de Baños	979 770799
Villada	979 844012
Villarramiel	979 837019
Villoldo	979 827023

Cruz Roja

Aguilar de Campoo	979 122748
Berruelo de Santullán	979 607346
Carrión de los Condes	979 880106
Cervera de Pisuerga	979 870043
Fromista	979 810195
Guardo	979 850324
Osorno	979 817272
Paredes de Nava	979 830666
Torquemada	979 800040
Venta de Baños	979 770696

TRENES

HORA	DESTINO	PROCEDENCIA
00.47	**EL FERROL**	MADRID
	Diario exc. domingos. No circ. 25.12.98 y 1.1.99.	
01.30	**BARCELONA S.**	VIGO/CORUÑA
	Galicia. Diario. No circ. 25.12.98 y 1.1.99.	
01.42	**BARCELONA S.**	VIGO/CORUÑA
	Circula los días 20 y 21.12.98; 6 y 7.1.99.	
02.23	**MADRID CH.**	SANTANDER
	Diario exc. domingos. No circ. 25.12.98 y 1.1.99.	
02.29	**MADRID CH.**	GIJÓN
	Diario exc. domingos. No circ. 25.12.98 y 1.1.99.	
02.52	**VIGO/CORUÑA**	BARCELONA S.
	Diario exc. domingos. No circ. 25.12.98 y 1.1.99.	
03.30	**GIJÓN**	MADRID CH.
	Diario exc. domingos. No circ. 25.12.98 y 1.1.99.	
03.49	**CORUÑA**	BARCELONA S.
	Circula los días 19, 20 y 24.12.98.	
03.56	**SANTANDER**	MADRID CH.
	Diario exc. domingos. No circ. 25.12.98 y 1.1.99.	
05.02	**MADRID CH.**	EL FERROL
	Diario exc. domingos. No circ. 25.12.98 y 1.1.99.	
06.40	**MADRID CH.**	PALENCIA
	Diario exc. domingos. No circ. 25.12.98 y 1.1.99.	
07.12	**GIJÓN**	BARCELONA S.
	Diario exc. domingos. No circ. 25.12.98 y 1.1.99.	
07.20	**SALAMANCA**	BARCELONA S.
	Diario exc. domingos. No circ. 25.12.98 y 1.1.99.	
07.20	**ZAMORA**	BARCELONA S.
	Lunes, martes, jueves y sábados. Diario exc. domingos de 12.12.98 a 11.1.99. No circ. 25.12.98 y 1.1.99.	
07.33	**VALLADOLID**	PALENCIA
	Diario exc. sábados y domingos. No circ. 7, 8 y 25.12.98; 1 y 6.1.99; 19.3.99; 1, 2, y 23.4.99.	
07.45	**BURGOS**	VALLADOLID
	Diario exc. sábados y domingos. No circ. 7, 8 y 25.12.98; 1 y 6.1.99; 19.3.99; 1, 2, y 23.4.99.	
08.10	**LEÓN**	VALLADOLID
	Diario exc. domingos. No circ. 25.12.98 y 1.1.99.	
08.15	**MADRID CH.**	LEÓN
09.00	**VALLADOLID**	REINOSA
	Diario exc. sábados y domingos. No circ. 7, 8 y 25.12.98; 1 y 6.1.; 19.3.; 1 y 2.4.99.	
09.40	**MADRID CH.**	VITORIA
	Diario excepto domingos.	
HORA	DESTINO	PROCEDENCIA
10.13	**VALLADOLID**	LEÓN
10.20	**SANTANDER**	VALLADOLID
10.41	**ALICANTE**	SANTANDER
	Diario exc. domingos. No circ. 25.12.98 y 1.1.99.	
10.56	**GIJÓN**	MADRID CH.
	Diario exc. domingos. No circ. 25.12.98 y 1.1.99.	
11.25	**VALLADOLID**	BURGOS
	Diario exc. sábados y domingos. No circ. 7, 8 y 25.12.98; 1 y 6.1.99; 19.3.99; 1, 2, y 23.4.99.	
11.38	**VITORIA**	MADRID CH.
11.48	**VALLADOLID**	SANTANDER
	Sábados y domingos. Circula 7, 8 y 25.12.98; 1 y 6.1.99; 19.3.99; 1, y 2.4.99.	
11.51	**SANTANDER**	MADRID CH.
12.36	**ALICANTE**	GIJÓN
	Diario. Sábados exc. 27.3.99.	
12.59	**VIGO/CORUÑA**	IRÚN/BILBAO
13.05	**VALLADOLID**	PALENCIA
	Diario excepto sábados y domingos. Circula 7, 8 y 25.12.98; 1 y 6.1.99; 19.3.99; 1, 2, y 23.4.99.	
13.20	**SALAMANCA**	BILBAO
13.45	**LEÓN**	VALLADOLID
14.21	**BARCELONA**	Gijón/Coruña/Vigo
	Diario de Gijón. L., X., V., D. de Vigo.	
14.30	**MADRID CH.**	LEÓN
14.35	**LEÓN**	MADRID CH.
15.16	**SANTANDER**	VALLADOLID
15.30	**VALLADOLID**	LEÓN
15.50	**MADRID CH.**	VITORIA
16.00	**Gijón/Coruña/Vigo**	BARCELONA
	Diario a Gijón, A Coruña, M., J., S. y D. A Vigo, L., X. y V. Diario las tres ramas del 18 al 24.12.98 y del 6 al 10.1.99.	
16.05	**BILBAO**	SALAMANCA
16.05	**HENDAYA/BILBAO**	VIGO/CORUÑA
16.17	**BURGOS**	VALLADOLID
16.38	**VITORIA**	MADRID CH.
17.25	**VALLADOLID**	SANTANDER
17.35	**LEÓN**	MADRID CH.
17.55	**MADRID CH.**	LEÓN
17.56	**GIJÓN**	ALICANTE
	Diario. Domingos procede de Madrid Ch.	
18.14	**MADRID CH.**	SANTANDER
HORA	DESTINO	PROCEDENCIA
18.32	**LEÓN**	VALLADOLID
18.54	**MADRID AT.**	LEÓN
	Domingos. Circ. 8.12.98 y 1.1.99; No cir. 6.12.98.	
18.55	**SANTANDER**	VALLADOLID
	Diario excepto viernes. Circula 25.12.98 y 1.1.99; 19.3.99 y 2.4.99. No circula 23 y 30.12.98; 18 y 31.3.99.	
19.13	**MADRID CH.**	GIJÓN
	Diario. No circula 24 y 31.12.98.	
19.16	**PONFERRADA**	MADRID AT.
	Viernes. Circula de 23 a 30.12.98; de 18 a 31.3.99. No circula 25.12.98; 1.1., 19.3 y 2.4.99.	
19.21	**SANTANDER**	ALICANTE
19.52	**SANTANDER**	MADRID AT.
	Viernes. Circula de 23 a 30.12.98; de 18 a 31.3.99. No circula 25.12.98; 1.1., 19.3 y 2.4.99.	
20.10	**MADRID CH.**	VITORIA
20.14	**VALLADOLID**	SANTANDER
	Diario excepto domingos. Circula 1 y 8.11.98 y 6.12.98. No circula 8.12.98.	
20.30	**MADRID AT.**	PONFERRADA
	Domingos. Circula 2 y 9.11.98; 8.12.98. No circula 11.10.98; 1 y 8.11.98.; y 6.12.98.	
20.30	**MADRID AT.**	SANTANDER
	Domingos. Circula 2 y 9.11.98; 8.12.98. No circula 11.10.98; 1 y 8.11.98.; y 6.12.98.	
20.38	**VITORIA**	MADRID CH.
	Diario excepto sábados.	
21.15	**VALLADOLID**	BURGOS
21.35	**LEÓN**	MADRID CH.
22.00	**MEDINA DEL C.**	LEÓN
	No circula 24 y 31.12.98.	
22.55	**BARCELONA S.**	SALAMANCA
	Martes, jueves, viernes y domingo. Diario excepto sábados del 18.12.98 al 10.1.99 y del 26.3 al 5.4.99. Circ. 12.10, 19 y 26.12.98. No circula 24 y 31.12.98.	
22.55	**BARCELONA S.**	ZAMORA
	Viernes y domingo. Diario excepto sábados del 18.12.98 al 10.1.99 y de 26.3 al 5.4.99. Circ. 12.10; 8, 19 y 26.12.98. No circula 24 y 31.12.98.	
22.55	**BARCELONA S.**	GIJÓN
	Diario excepto sábados. Circ. 19 y 26.12.98. No circ. 24 y 31.12.98.	

SI ESTÁS HARTO DE VER IMÁGENES COMO ÉSTA.

Ruiz Nicoli

ENVÍANOS UN CUPÓN COMO ÉSTE.

☐ SI, DESEO RECIBIR MAS INFORMACION SIN COMPROMISO.
Nombre .....
Dirección .....
Localidad ..... Provincia .....
C.P. ..... Tel. .....
C/ Infantas, 38. 28004 Madrid. C/ Balmes, 32, 3º. 08007 Barcelona.
482 Tel.: 902 402 404. Web: www.ayudaenaccion.com
Ayuda en Acción

En el tercer mundo muere un niño
cada tres segundos.
Si estás harto de ver
cómo se repite esta tragedia,
tú puedes cambiar su futuro.
Apadrina un niño. 80 ptas. al día bastan
para mejorar su entorno.

Si estás harto, actúa.

Desde 1981
Ayuda en Acción
Sembrando Futuro

APADRINANDO UN NIÑO ASEGURAS EL DESARROLLO DE SU COMUNIDAD.

M.C.D.2022

CRUCIGRAMA

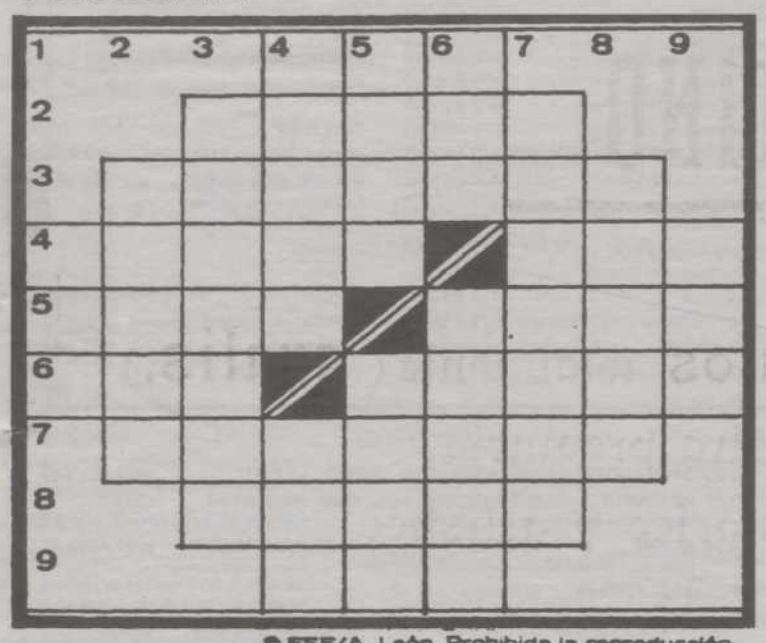

© EFE/A. León. Prohibida la reproducción.

HORIZONTALES.– 1: Establecimiento de bebidas. 2: Arrepentimiento. 3: De dos colores. 4: Semilla. Peso molecular expresado en gramos. 5: Aprovechable. Arbol de madera muy dura. 6: Nombre de mujer. En la mitología romana cada uno de los dioses de la casa u hogar (pl.). 7: Nombre de varón. 8: Arrabal. 9: Hermana, religiosa.

VERTICALES.– 1: Punto cardinal. 2: Ungüento para limpiar el calzado. 3: Dejar el cargo o empleo. 4: Moldura en forma de media caña. Apócope. 5: Ala sin plumas. Fiera carnicera parecida al perro. 6: Lista o nómina. Se dice del traje que llega hasta los talones. 7: Terreno poblado de romeros. 8: Fricciones. 9: Plural de nota musical.

SOPA DE LETRAS

P R O V I A B R E N C I O T E
A M E R C U R I O X O C H A L
C H A M I Z A O S T E R I C O
C A T R A D I O E M O R E T O
T R O M I S F E U L U L R I A
P E S T A Z U F R E A T R E S
W O L T I N A F R E M I O S O
C R O M O S G C O B A L T O T
I P R A L T L A N T O F A G A
S O I N O M I T N A T A S A N
G U I N E O P R O E F I L A X
I S D E L M E T O R S I C O M
A G A M B I O R O F S O F E H
E N S I S R I Z O M A T U B E

Entre las desordenadas letras de este recuadro figuran diez nombres, palabras, sinónimos, etc., que pueden leerse de izquierda a derecha, de derecha a izquierda, de arriba a abajo, de abajo a arriba y en diagonal: **Cuerpos simples.**

AUTODEFINIDO

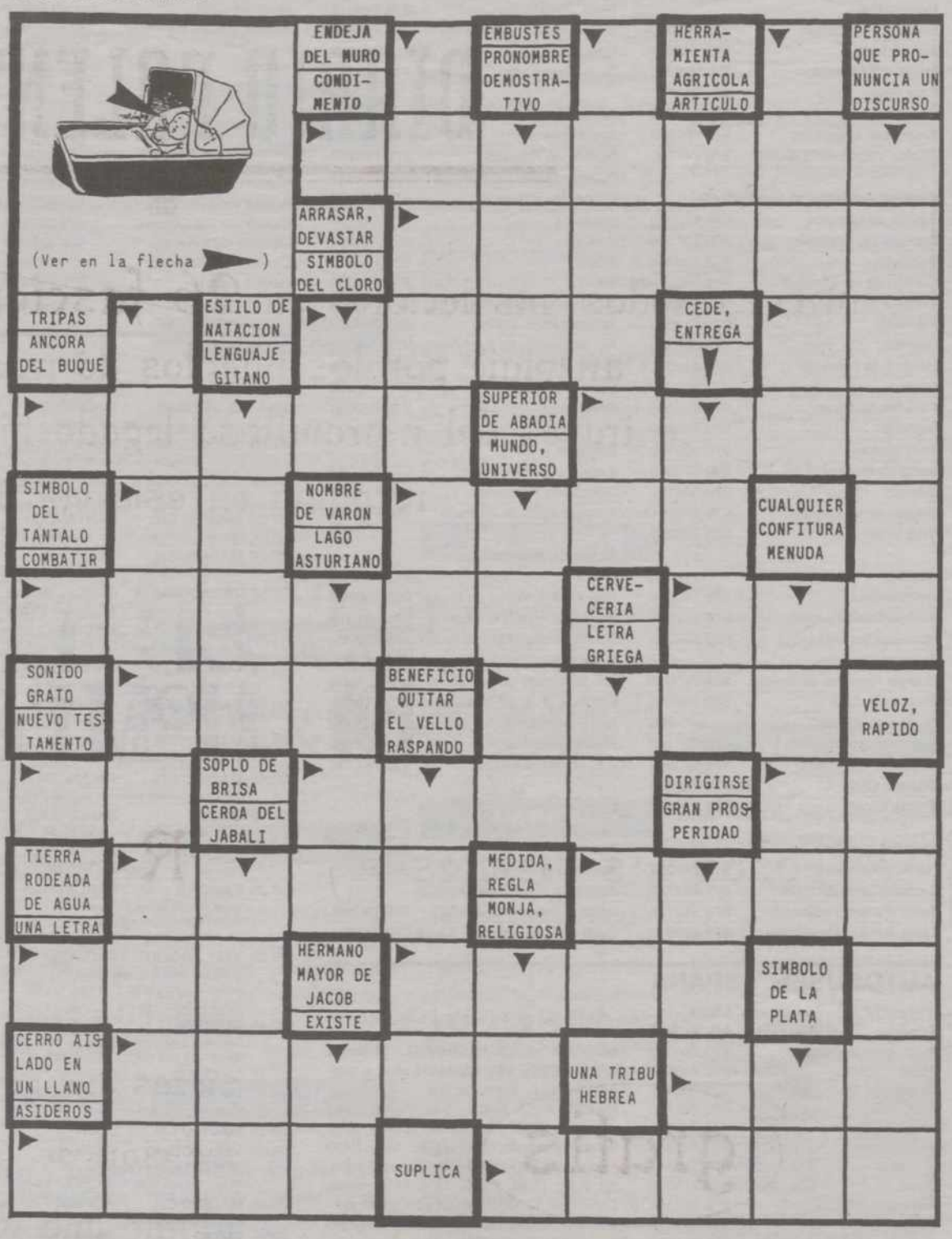

JEROGLIFICO

– ¿Has quedado contento con el regalo?

SIETE ERRORES

SOLUCIONES

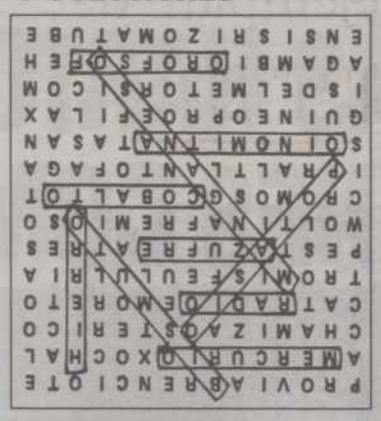

SOPA DE LETRAS

AUTODEFINIDO

CRUCIGRAMA

HORIZONTALES.– 1: Bar. 2: Dolor. 3: Bicolor. 4: Semen. Mol. 5: Util. Teca. 6: Rut. Lares. 7: Nicolás. 8: Rabal. 9: Sor.

VERTICALES.– 1: Sur. 2: Betún. 3: Dimitir. 4: Bocel. Cas. 5: Albín. Lobo. 6: Rol. Talar. 7: Romeral. 8: Roces. 9: Las.

SIETE ERRORES

1: Ventana. 2: Faro. 3: Nota musical. 4: Chimenea. 5: Auricular. 6: Eje de la rueda. 7: Pelo.

JEROGLIFICO

– Encantado.

- Línea punto
- Camisas
- Complementos

Zenda

Línea Punto Femenino
*Lan Andrius *Donna *La Maglia
*Pulligan *Verdu *Oldavi

Zenda
Becerro de Bengoa, 7
Tfno.: 979 702 253
34002 - PALENCIA

M.C.D.2022

DIARIO PALENTINO

1881

ofrece a todos sus lectores en **26 fascículos** totalmente **gratis**,
un viaje por los pueblos de nuestra provincia,
a través del maravilloso legado histórico y artístico
recogido en esta edición de

LAS EDADES DEL HOMBRE

Todos los viernes
sábados y domingos
un nuevo fascículo

gratis

junto a tu ejemplar de
DIARIO PALENTINO

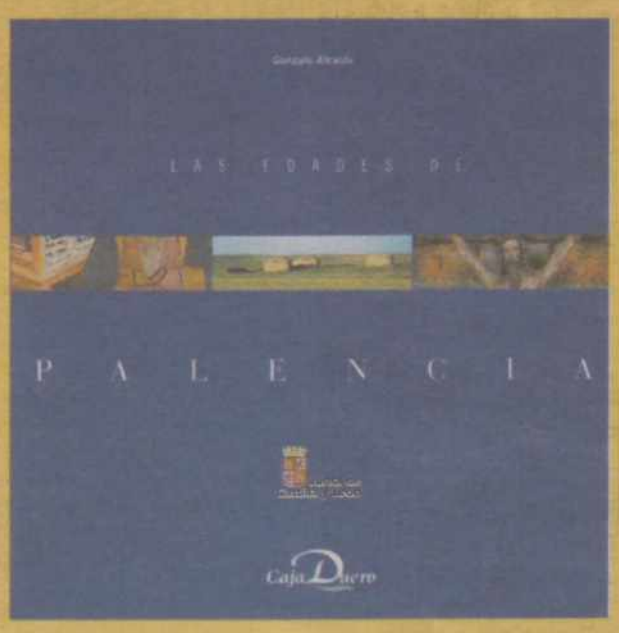

Recorre con la ayuda de cada fascículo las rutas e imágenes de nuestros pueblos, sus rincones y paisajes más bellos y las piezas que han sido cedidas a esta Séptima Edición de las **Edades de Palencia**, último año Santo del segundo milenio.

Patrocinan:

Junta de Castilla y León

Caja Duero

M.C.D.2022

DIARIO PALENTINO
DEPORTES
Sábado, 4 de septiembre de 1999

FÚTBOL / EUROCOPA 2000

La selección de Camacho está preparada para vencer

Los sub 21 aseguraron su participación en el Europeo al ganar 2-1 a los austriacos

AGENCIAS
VIENA

El seleccionador nacional, José Antonio Camacho afronta el amistoso de esta tarde contra Austria (17.00 h. TVE–1) con la confianza que da una buena preparación.

El técnico ha probado con distintas alineaciones tanto en los entrenamientos como en el partidillo que disputaron el miércoles contra los sub-16. Así, los únicos jugadores que parecen tener su puesto asegurado son los dos delanteros Raúl y Morientes, así como Guardiola como organizador, Valerón como medio adelantado y Fernando Hierro en el centro de la defensa. Presumiblemente, el seleccionador español coloque al lado del central malagueño al zaragocista Paco, un jugador experimentado, en vez del joven defensa del Deportivo de La Coruña César, que quizá disfrute de minutos en la segunda parte. Por la banda izquierda actuará el barcelonista Sergi mientras que Míchel Salgado seguirá disfrutando de la confianza de Camacho y será el carrilero de la banda derecha. Etxeberría y Luis Enrique, por la derecha y por la izquierda, respectivamente, completarían la alineación titular.

Sin embargo, el seleccionador español considera que el partido que será decisivo para la clasificación de España para la Eurocopa del 2000 será el que disputen contra Israel en el mes de octubre en España.

España sub-21, clasificada

Como anticipo, la selección española sub21 logró ayer su clasificación matemática para la fase final del Campeonato de Europa de la categoría, a falta de dos partidos, al derrotar a Austria (0-2), en un partido que dominó el equipo de Iñaki Sáez desde el principio y que sentenció en solo tres minutos, aunque al final pasó algunos apuros.

España fue muy superior a Austria, colista del grupo 6, aunque le costó bastante entrar en juego y llegar al área rival. Sin embargo, un saque de esquina botado por Farinós (minuto 28) fue rematado perfectamente de cabeza por su compañero en el Valencia Gerard para abrir el marcador.

Tres minutos después, Albelda realizaría una jugada personal por la banda derecha y su pase medido al segundo palo era rematado por José Mari, libre de marca, para sentenciar el encuentro.

A partir de ahí, Austria se vino abajo y el juego decayó bastante, con pocas oportunidades de gol. En el segundo periodo, los austriacos intentaron presionar más en el centro del campo, pero España no pasó demasiados apuros hasta los minutos finales.

En el minuto 81, Stranzl marcaba el tanto del honor para los austriacos a la salida de un córner, y dos minutos después Mair tuvo en sus botas el empate, pero Iker Casillas sacó el remate del delantero.

BERNARDO RODRÍGUEZ/EFE

Los jugadores de la selección española Luis Enrique -izq.- y Raúl conversan en el hotel de Viena.

❖

Raúl, Morientes, Guardiola y Valerón formarán el eje con el que España quiere desarbolar a Austria

❖

Raúl celebra sus «bodas de plata» en la selección

EUROPA PRESS
VIENA

El delantero del Real Madrid Raúl González, uno de los jugadores de la selección nacional más destacados del 9-0 contra Austria el pasado mes de marzo en Mestalla –marcó cuatro tantos–, recordó ayer aquel partido y reconoció que fueron «muy superiores, aunque lo más importante fueron los tres puntos», que es lo que necesitarán mañana contra la misma selección. «Eso es lo que nos hará salir con las mismas ganas, teniendo en cuenta que ellos querrán desquitarse», afirmó el madrileño.

Raúl, que hoy cumplirá su partido número 25 como internacional con la selección española, no quiere asumir ningún liderazgo. «En la selección, como en cada uno de los equipos, todos somos importantes y cada uno debe asumir su responsabilidad».

El delantero, que frente a Austria acompañará a Morientes en la punta de ataque, no tuvo ninguna duda a la hora de exponer y argumentar porqué España ha conseguido los últimos títulos en categorías inferiores: «Porque somos muy buenos. Hay calidad y lo que hace falta es que estos éxitos se demuestren en la selección absoluta y vamos a ver si estamos en el buen camino. En la próxima Eurocopa podemos conseguir algo importante que desde hace mucho tiempo no se ha logrado».

A medida que se acerca el partido la concentración española se cierra en torno a la idea de que la goleada de Valencia ya es historia y el amplio número de tantos conseguidos sólo un hecho puntual.

En el partido de hoy se unen dos circunstancias: sólo queda un jugador de aquella selección que fue humillada, y su forma de comportarse en el terreno de juego ha cambiado sustancialmente, ya que ahora son más agresivos y al mismo tiempo conservadores.

Mendieta y Munitis debutaron en Mestalla

EFE
VIENA

Gaizka Mendieta y Pedro Munitis coincidieron en señalar ayer en Viena que la noche del 9-0 en Mestalla no podrán olvidarla nunca, pues ambos disfrutaron además de la oportunidad de debutar en la segunda mitad en un partido que ya está en la historia del equipo nacional.

Mendieta, para más alegría, se estrenaba en casa y con su afición como testigo. «Para mí fue el debut en Valencia, en mi casa, con mi gente, en mi ambiente, siempre llevaré ese partido en mi vida. Desde luego que aquella noche es para enmarcarla», dijo Mendieta.

«Ellos tienen clavado ese resultado y nos lo van a poner difícil. No creo que juegue de inicio, pero estar en el grupo es para estar satisfecho. Llegar a esta selección es complicado, pero más difícil es mantenerse», señaló Mendieta.

Cuestionado sobre si el Mendieta de hoy en día asume más responsabilidad dentro y fuera del campo, que el Mendieta del comienzo de la campaña anterior, antes de dar su gran salto y progresión deportiva, dijo: «Sin duda que hay un cambio sustancial con todo lo que me ha pasado en una temporada, pero lo llevo con gusto el peso de la responsabilidad. Eso es bueno, significa que estás rindiendo a tope y estás en el buen camino cuando a uno se le exige más», subraya Mendieta.

Otro de los que debutaron aquel día es el cántabro Pedro Munitis. «Fue un día especial, máxime porque estar en la selección llegando desde un equipo más pequeño me da más alegría y me siento orgulloso de ello. Trato de aprovechar las oportunidades que me brinda el míster y no defraudar a nadie en la selección», dijo Munitis.

Sobre si es más fácil jugar con España que en su equipo, a la hora de recibir pases de sus compañeros, Munitis. «En la selección hay gente de mucha clase, y desde luego que los balones siempre te llegan en buenas condiciones y es fácil entenderse con ellos», apostilló Munitis.

M.C.D.2022

FÚTBOL / TERCERA DIVISIÓN

El CF Palencia podrá contar con el concurso de Jesús

ALBERTO ABASCAL
PALENCIA

El cerrateño Duvi deberá permanecer dos meses de baja por culpa de una luxación de hombro que sufrió ante el Laguna

El central vallisoletano Jesús podrá ser de la partida para el encuentro de mañana domingo (12,00 horas) que el CF Palencia disputará ante el Betis de Valladolid en La Balastera, según confirmó ayer a este periódico el entrenador local, José Luis Martín.

"El jugador se ha venido entrenando con normalidad y parece que su lesión está, a priori, olvidada", aseguró al respecto Martín, quien, por otro lado, podrá contar con toda la plantilla para recibir al cuadro pucelano en el que será el debú oficial del CF Palencia ante su parroquia.

Entretanto, Martín aprovechó la ocasión para manifestar también que "este partido es muy importante por el hecho de que jugamos en casa ante nuestro público y, además, es partido de ferias. Sin embargo, no deja de ser un encuentro más que debe servir, no obstante, para conseguir los tres puntos en liza lo que sería muy importante para nosotros".

Por lo demás, la plantilla entrenó ayer viernes por última vez para preparar el susodicho encuentro puesto que hoy sábado los jugadores tendrán descanso.

Asimismo, el portavoz de la junta gestora, Luis Lafuente, cada vez se ve más presidente del club puesto que a falta de una jornada para que concluya el plazo de presentación de candidaturas a la presidencia nadie, salvo él, ha realizado la oportuna inscripción con su correspondiente aval del 10 por ciento de la masa social de la entidad.

ÓSCAR NAVARRO

Tanto el CF Palencia como el CD Becerril tienen como objetivo sumar su primera victoria liguera.

En otro orden de cosas, el cerrateño Dubi será baja por espacio de dos meses por culpa de la luxación de hombro que sufrió el pasado sábado en el envite que disputó el CD Venta de Baños frente al Laguna de Valladolid. Mientras tanto, el técnico del CD Becerril, Jesús Collantes, no podrá contar para el compromiso de mañana en Medina del Campo con el jugador Chema por motivos de índole laboral.

FÚTBOL JUVENIL

La Liga Nacional arranca con un derby palentino

A.A.
PALENCIA

La competición oficial en la categoría Nacional Juvenil se inicia este fin de semana con un encuentro que sobresale por encima del resto: CD Venta de Baños-CF Palencia.

Cerrateños y morados se medirán hoy sábado, a partir de las 18,00 horas en el Polideportivo Municipal, en un choque que cuenta con todos los ingredientes posibles.

El cuadro local que entrena Lolo debutará en la categoría en un derby nada fácil puesto que los filiales de La Balastera también tienen ganas de agradar a su afición.

"Para nosotros es un compromiso muy complicado porque nos enfrentamos a la incertidumbre de que no conocemos la categoría. En cualquier caso, tenemos ganas e ilusión de hacerlo bien", aseguró a este periódico el técnico local, Lolo.

Por su parte, el entrenador del CF Palencia, Fortu, manifestó que "en los derbys no hay pronósticos que valgan. Además, es el primer partido de Liga y todo puede ocurrir". Ambos entrenadores, por lo demás, no ofrecerán las respectivas alineaciones hasta momentos antes del inicio del choque.

PIRAGÜISMO / EUROPEO DE MARATÓN

Alonso y Guerrero quieren culminar la campaña con el título

ALBERTO ABASCAL
PALENCIA

Los piragüistas palentinos Jorge Alonso y Santiago Guerrero (Club Palentino de Piragüismo) disputarán mañana domingo el Campeonato de Europa de maratón que se celebrará en Polonia.

Los dos palistas palentinos, dada su condición de subcampeones del mundo en la especialidad, entorchado que lograron el pasado mes de agosto en Hungría, parten con el objetivo de lograr el máximo galardón continental.

Además, los representantes palentinos se encuentran en un gran momento de forma puesto que han ganado, de forma consecutiva, las cuatro últimas pruebas que han disputado como fueron el Descenso del Río Carrión en Velilla, Descenso del Pisuerga, Descenso del Alto Esla y Descenso del Río Carrión en la capital, amén del tercer puesto conseguido en el tradicional Descenso Internacional del Río Sella.

Tanto Guerrero como Alonso están dispuestos a mantener su condición de máximos aspirantes al título europeo, tal y como prometieron durante la recepción oficial de la que fueron objeto en el Ayuntamiento de la capital con motivo del subcampeonato del mundo logrado en aguas húngaras.

Mara Santos

Asimismo, también estará presente en Polonia la palista del Iberdrola Fuentes Carrionas de Velilla del Río Carrión, Mara Santos, que intentará "sacarse la espina" de la mala suerte que tuvo en el Mundial de Hungría.

En aquella ocasión, la veterana palista velillense tuvo que conformarse con la séptima plaza después de padecer numerosos problemas con su embarcación por culpa de las algas que pululaban en las aguas del afluente del Danubio donde se disputó el Campeonato del Mundo de Maratón.

ALFONSO ALONSO

Jorge Alonso y Santiago Guerrero muestran las medallas conseguidas en el Mundial de Hungría.

Mara Santos, además, competirá en doble sesión, ya que actuará tanto hoy sábado como mañana domingo en las especialidades de K-1 y K-2 damas, respectivamente. La cita polaca debe servir para refrendar el buen momento que vive actualmente el deporte del piragüismo a nivel palentino. Solo falta que la suerte les acompañe en un Europeo que estará concurrido.

M.C.D.2022

MINIMOTOS / CAMPEONATO REGIONAL

Cerca de una treintena de pilotos tomarán parte en el Campeonato de Castilla y León de Minimotos, Gran Premio Ciudad de Palencia, que se disputará mañana domingo en la capital

En "sintonía" con Álex Crivillé

ALBERTO ABASCAL
PALENCIA

Cerca de una treintena de pilotos tomarán parte en el Campeonato de Castilla y León de Minimotos, Gran Premio Ciudad de Palencia, que se disputará este domingo en la capital. La prueba, que forma parte del programa deportivo de las ferias y fiestas de San Antolín bajo el amparo del Patronato Municipal de Deportes, será uno de los acontecimientos más vistosos que se podrán presenciar durante las ferias, prueba que tendrá lugar en el circuito de la Avenida Cardenal Cisneros a partir de las 12,00 horas.

Según informaron fuentes de la organización, el Campeonato será disputado por once pilotos oficiales, procedentes de las provincias de Burgos, Valladolid, Zamora y Salamanca, aunque también estarán presentes pilotos invitados para la ocasión del País Vasco, Madrid y Cantabria.

Gran espectáculo

"Será un gran espectáculo digno de ver -afirma Iván Arroyo, miembro de la organización- puesto que estas motos, pequeñas de tamaño, pueden alcanzar los 120 kilómetros por hora".

De hecho, las máquinas sólo miden un metro de largo por 65 centímetros de altura, pero su capacidad de potencia poco tienen que envidiar a las motos de mayor cilindrada.

Según informó Arroyo, "las monturas estarán adornadas con emblemas a imagen y semejanza de los pilotos de las grandes competiciones mundiales, lo que contribuirá a dar mayor colorido, si cabe, a esta prueba.

Exhibición de karts

Igualmente, durante el desarrollo de la competición, que durará aproximadamente dos horas, también está prevista una exhibición de karts de competición conducidos por jóvenes promesas que despuntan actualmente en el panorama nacional de este deporte.

En este sentido, la organización ha confirmado que en la citada exhibición estarán presentes tres representantes palentinos, "lo que redundará en un ingrediente más para que la afición palentina acuda a presenciar el espectáculo, teniendo en cuenta que en la competición de minimotos no hay representación local".

Por lo demás, este Campeonato de Castilla y León de Minimotos Gran Premio Ciudad de Palencia será puntuable para la general combinada, "y aunque el Campeonato consta de dos pruebas puntuables, ya que otras dos quedaron suspendidas, ésta de Palencia es la más importante del circuito".

ROSA MARCOS

Imagen de una competición de minimotos celebrada en Palencia.

No hay que olvidar que este evento deportivo está organizado por el Patronato Municipal de Deportes, órgano dependiente del Ayuntamiento, así como la firma Natura Eventos, junto con el patrocinio de la Federación Castellano y Leonesa de Motociclismo.

El deporte del motociclismo está en pleno apogeo. Los grandes resultados que actualmente cosechan los pilotos españoles en las grandes competiciones mundiales ha levantado una expectación inusitada entre la afición. En este sentido, la competición que se celebrará en Palencia promete por cuanto a la espectacularidad de la velocidad se une el hecho de ver en acción a pequeños prototipos que harán, a buen seguro, las delicias de los espectadores.

ALPINISMO / EXPEDICIÓN AL EVEREST

La cordada regional inicia la ruta de aproximación al objetivo

DP
PALENCIA

La expedición de Castilla y León Everest 99 continúa su calendario previsto y el pasado jueves ha iniciado la marcha de aproximación.

El 26 de agosto llegaron a Katmandú (Nepal), vía Viena, y fueron recibidos por el delegado del gobierno nepalí, que les impuso el tradicional collar de flores rojas y amarillas como símbolo de bienvenida y como deseo de buena suerte. Tras despachar con las autoridades, recoger los trámites y permisos, así como el pago de impuestos, los nueve expedicionarios castellano y leoneses recogieron el cargo aéreo para volar ya el día 1 de septiembre hacia Luckla y desde allí hasta Namche Bazaar, a 3.720 metros de altitud.

Inicio de la marcha

Asimismo, ayer 2 de septiembre iniciaron la marcha hasta el campamento base, situado a 5.400 metros, al que previsiblemente llegarán el próximo jueves día 9 de septiembre. En esta ruta cuentan con porteadores nepalíes que les ayudan en el transporte del material de casi una tonelada de peso. También les acompañan seis sherpas que cooperarán con el grupo en las labores de altura, así como el oficial de enlace.

Efecto climatológico

El tiempo está siendo peor del esperado. El monzón ha sido muy fuerte y está dando aún sus últimos coletazos con la presencia de lluvia y tiempo inestable.

El ánimo del grupo es espléndido y según su jefe de expedición, Isidoro Rodríguez Cubillas, "todo está saliendo muy bien, según lo teníamos planeado. Esperamos que el tiempo mejore para cuando comencemos la instalación de campamentos las condiciones sean lo más favorables posibles".

ROSA MARCOS

Emilio Vicente Lagunilla y Ángel Villán -por la izquierda- intentarán alcanzar el Everest.

Hay que recordar que entre los nueve montañeros de la expedición regional a la cima del Everest se encuentran dos palentinos: Emilio Vicente Lagunilla y César Villán.

Los dos montañeros de la tierra tienen un importante curriculum en este tipode acontecimientos, saldados casi todos ellos con éxito.

Por lo demás, la empresa es interesante por cuanto de conseguirla sería la primera vez en la historia del alpinismo castellano y leonés que alcanzaría la cima más alta del mundo.

El propósito, además de ser ambicioso, no deja de ser muy dificultoso, ya no sólo por el hecho de ascender a la cumbre, sino porque las condiciones climatológicas pueden pasar factura.

M.C.D.2022

ATLETISMO

Alonso confirma que disputará el Mundial de Medio Maratón

Isaac Viciosa y Marta Domínguez correrán mañana domingo la VI Legua Pryca que se celebrará en Valladolid

ALBERTO ABASCAL
PALENCIA

La atleta palentina, Ana Isabel Alonso, confirmó ayer a este periódico que tiene intención de disputar el Mundial de Media Maratón que se celebrará en Italia el próximo mes de octubre.

"Si no me ocurre nada, estaré en Milán porque tengo la plaza asegurada. En cualquier caso, espero que las lesiones me respeten hasta la fecha, para una prueba que me apetece correrla", aseguró Alonso.

Por lo demás, varios atletas españoles, entre ellos Antonio Serrano, el vallisoletano Teodoro Cuñado y José Ramón Rey, lucharán hoy sábado en Cantabria por un puesto en la selección para el citado evento.

A tenor de lo diseñado por la Real Federación Española de Atletismo, sólamente los campeones nacionales tienen plaza asegurada en la selección para la carrera mundialista del 3 de octubre en Milán, es decir, Javier Caballero y Ana Isabel Alonso, ganadores del título el pasado 17 de julio en las calles de Logroño, informa Efe.

En la línea de salida estará la experimentada Josefa Cruz, pero no así Marta Fernández de Castro, la valenciana que fue bronce en el medio maratón de la Universíada de Palma de Mallorca, porque quizá ya tenga ganado el puesto, como Julia Vaquero por su brillante actuación en el mundial de 1999.

Carrera en Valladolid

Los atletas palentinos Isaac Viciosa y Marta Domínguez Azpeleta participarán en la VI Legua Pryca que se disputará mañana domingo a partir de las 11,00 horas, entre el Paseo Central del Campo Grande y el centro comercial Pryca-Monasterio, según fuentes de la organización.

La prueba tendrá un recorrido de 5,6 kilómetros y un carácter participativo, no competitivo, según recordó el ex mediofondista José Manuel Abascal, director técnico de la Legua, que pretende potenciar la presencia de atletas de Castilla y León.

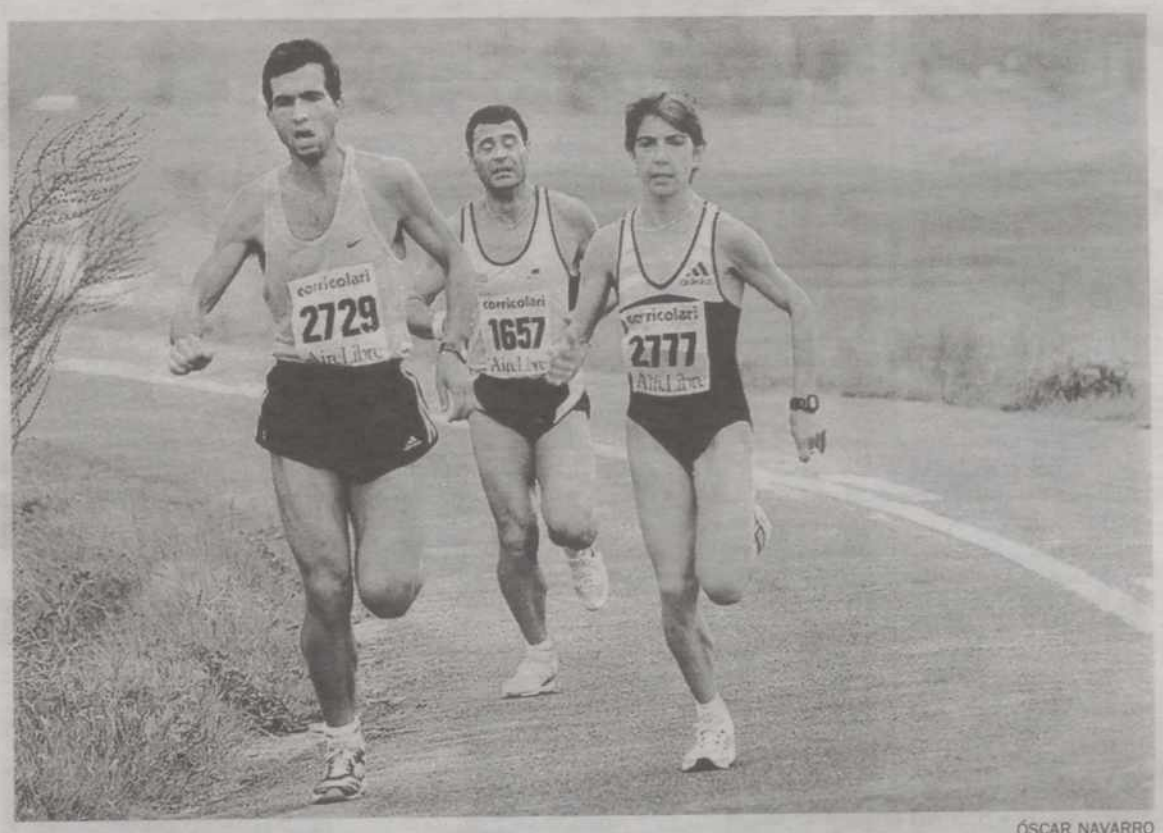

ÓSCAR NAVARRO

La atleta palentina Ana Isabel Alonso quiere tomar parte en el Mundial de Media Maratón.

❖ *Los atletas quieren olvidar ya el Mundial de Sevilla* ❖

FÚTBOL JUVENIL

El Atlético de Madrid se medirá al Saldaña

INÉS QUIJANO
SALDAÑA

Mañana domingo, 5 de septiembre, tendrá lugar en el campo municipal de El Soto de la localidad palentina de Saldaña un partido amistoso que enfrentará al Atlético de Madrid Juvenil con el CD Saldaña Juvenil.

La cita de este interesante encuentro está previsto que se inicie a partir de las 17,30 horas .

Este partido, que se encuadra dentro de los actos programados dentro de las Fiestas del Valle 1999, servirá como entrenamiento para este equipo local que se ha formado este año y que tomará parte en la competición liguera.

El CD Saldaña juvenil también jugó la semana pasada contra otro equipo de nueva creación (el CD Becerril) y quedaron empatados a goles en un interesante encuentro teniendo en cuenta la categoría.

Una vez concluya esta fase preparatoria, el próximo 26 de septiembre comenzará la liga de la Primera Provincial Juvenil masculina en la que ya se han inscrito quince equipos, uno de ellos el saldañés.

El objetivo de este conjunto es el hecho de ir adquiriendo confianza para una temporada que no será precisamente fácil en todos los sentidos.

TENIS / TORNEO SAN ANTOLÍN

El valenciano Climent, único obstáculo para Esguevillas ante la final

ALBERTO ABASCAL
PALENCIA

El I Campeonato Nacional Cadete de Tenis, programado dentro de las ferias y fiestas de San Antolín prosigue en las pistas de Parque Isla Dos Aguas con la participación de 26 jugadores de diferentes comunidades autónomas.

En cuanto al interés de los palentinos, en octavos de final cabía destacar el encuentro que protagonizaron Alberto Esguevillas y Javier Hernando. El partido se saldó con victoria del primero por 6-3 y 6-1. Asimismo, David Vaquero (Valladolid) se impuso a su paisano Diego del Campo por 7-5 y 6-2, mientras que el también vallisoletano Miguel Baris perdió con el valenciano Sergio Gallego por el tanteo de 6-2 y 6-2.

Con respecto a los partidos que se jugaron ayer correspondientes a los cuartos de final, el palentino Alberto Esguevillas se metió en las semifinales al derrotar al vallisoletano Álvaro Calvo por 6-4 y 6-4. Asimismo, Sergio Gallego (Valencia) ganó al gallego Alberto Agis por 6-3 y 6-2, mientras que Javier Climent (Valencia) se impuso al vallisoletano Diego del Campo por 6-4, 4-6 y 6-4. Alberto Esguevillas, único jugador de la comunidad que se mantiene en el torneo y que ayer derrotó a su "verdugo" del torneo de El Espinar, se enfrentará hoy sábado (17,30 horas) en semifinales al valenciano Javier Climent.

El campeonato concluirá hoy domingo con la disputa de la final prevista a las 12,00 horas.

CÉSAR MANSO

Un tenista realiza un drive durante un encuentro del torneo.

CICLISMO

Las mejores escuadras de base estarán en la capital

DP
PALENCIA

El circuito de la Avenida Cardenal Cisneros acogerá en la jornada de hoy el I Trofeo de Ciclismo Base para corredores de las categorías de principiantes, alevines e infantiles.

La prueba comenzará a partir de las 18,00 horas por lo que la carretera en la Avenida de Cardenal Cisneros permanecerá cortada hasta las 20,00 horas.

Por lo demás, la carrera estará organizada por el el Club Ciclista Caja Duero y patrocinada por Ambulancias Ambupal. En definitiva, una prueba interesante para la afición de base.

M.C.D.2022

El último ganador de la Vuelta Ciclista a España, Abraham Olano, parte, junto con Alex Zülle, como favorito en los 6.100 metros contrarreloj de Murcia , que se disputan hoy

Olano y Zülle, grandes favoritos

Alex Zülle (Banesto), Jan Ullrich (Deustche Telekom), Ángel Casero (Vitalicio Seguros) y Tyler Hamilton (US Postal) también son aspirantes para conseguir la victoria

AGENCIAS
MURCIA

La etapa prólogo de la Vuelta a España, que se disputa esta tarde en Murcia con un recorrido de 6,1 kilómetros contra el cronómetro, será una primera prueba de fuerza para los ciclistas, que comenzarán a calentar motores ante una edición muy dura.

Abraham Olano y el suizo Alex Zulle se perfilan como los dos grandes favoritos para hacerse con la primera victoria de la Vuelta y para enfundarse el primer maillot amarillo de líder.

El recorrido de la contrarreloj es totalmente llano y muy corto, por lo que será una etapa de fuerza.

La ciudad de Murcia ha acogido muchas veces la Vuelta a España. La primera vez lo hizo en 1935, con victoria de Cardona. En esa edición la capital murciana también fue salida de etapa.

El año pasado Murcia también acogió un final de etapa, en la que se impuso el holandés Jeroen Blijlevens.

Ayer, víspera del inicio de la carrera, el director deportivo del Euskaltel Euskadi, Julián Gorospe, destacó a Alex Zulle y Fernando Escartín como principales favoritos para alzarse con el triunfo final.

Abraham Olano y Roberto Heras conforman un segundo grupo de favoritos en una Vuelta que se presume «dura, por lo que hay que mirar la regularidad de algunos corredores como Zulle y Escartín y también Olano porque ganó el año pasado. Heras hizo bien el giro y eso va a hacer que sea uno de los hombres a batir».

La Gamonal no será decisiva

Para Gorospe, lo más duro de esta vuelta no será la tan traida y llevada durísima cota de la Gamonal «porque no sabemos si va a pasar algo o no», sino las etapas de los Pirineos, «durísimas y con una etapa muy complicada de 145 kilómetros, muy rápida y en la que hay que estar muy bien. La Vuelta se va a decidir en las tres etapas de los Pirineos por mucho que se hable de la Gamonal», sentenció.

En cuanto al trazado de la ronda, para el director del Euskaltel se ha buscado «la espectacularidad, que los escaladores tengan opción. Creo que es bastante excesivo, a priori es una vuelta muy dura, complicada y para un escalador nato que recupere bien».

El Euskaltel comenzará la Vuelta sin marcarse objetivos, «día a día y a ver si tenemos oportunidad de meter algún corredor entre los diez primeros», afirmó Gorospe, quien no descartó luchar por la montaña y por alguna etapa.

Joseba Beloki tomará finalmente la salida en Murcia, en la etapa prólogo de hoy, y lo hará en compañía de Ramontxu González Arrieta, Roberto Laiseka, Txema Del Olmo, Unai Etxebarria, Igor Flores, Alberto López de Munain, Iñigo Chaurreau y Angel Castresana.

La situación contractual del hasta ahora corredor del Euskaltel Euskadi está todavía en el aire, toda vez que Julián Gorospe conversará hoy con el representante del corredor, un Beloki del que Gorospe espera «esté al cien por cien y que rinda en la vuelta como él sabe hacer».

MONDELO/EFE

Melchor Mauri -izq- y Alex Zülle, durante los entrenamientos previos al comienzo de la Vuelta.

GRAFÍA

CIPOLLINI, BAJA DE ÚLTIMA HORA

■ El sprinter italiano Mario Cipollini (Saeco) no participará en la Vuelta a España. La esposa de Cipollini se encuentra enferma y el corredor italiano decidió en la tarde de ayer desplazarse con urgencia a su país y despedirse de una carrera en la que tenía puestas muchas ilusiones. Mario Cipollini iba a convertirse esta temporada, junto a Alex Zülle, en uno de los escasos corredores del pelotón internacional que tenía previsto disputar las tres grandes rondas por etapas. El ciclista transalpino no ha ganado nunca una etapa de la Vuelta a España y tampoco ha conseguido vestirse de amarillo, y su deseo era adjudicarse en la presente edición algún triunfo tras sus tres victorias en el Giro de Italia y las cuatro conseguidas en el Tour de Francia. Después del Tour, Cipollini se ha preparado para participar en el Campeonato del Mundo de persecución en pista que se celebrará en Berlín en el mes de octubre, y para el sprinter habría sido muy beneficioso disputar unos días de carrera en la presente Vuelta. El estado de ánimo de Cipollini ha cambiado en menos de veinticuatro horas, ya que si bien el jueves entrenaba en Murcia a pecho descubierto, pleno de optimismo y esperanzas, ayer se encontraba enormemente preocupado por el estado de salud de su mujer.

ATLETISMO

Yago Lamela se lesiona en una rodilla en la reunión de Bruselas

EFE
BRUSELAS

Los atletas españoles no hicieron un buen papel en el Memorial Van Damme que ayer se celebró en Bruselas dentro de la Liga de Oro. Las lesiones no perdonaron a hombres como Yago Lamela y Fermín Cacho, que tuvieron que abandonar antes de tiempo.

El saltador avilesino, plata en los pasados mundiales, sufrió durante el calentamiento una lesión en los ligamentos de su rodilla izquierda de la que aún se desconoce el alcance, que le impidió participar.

Cacho, por su parte, tuvo que abandonar al poco de comenzar la carrera de los 1.500 metros.

La prueba reina del atletismo español contaba con la presencia de Reyes Estévez y Andrés Díaz, además del atleta soriano. La carrera comenzó rapidísima, circunstancia que pagaron pronto Cacho, que se lesionó, y Estévez, que pronto perdieron la estela del ganador, el keniano Noah Ngeny.

Por parte de los españoles, el mejor fue Andrés Díaz, que terminó quinto con 3:33.30, mientras que Reyes fue décimo cuarto. Del resto de españoles, Martín Berlanas fue octavo en los 3.000 metros obstáculos, carrera ganada por Bernard BarmasaiEl otro español presente en los 3.000 obstáculos era Eliseo Martín, que no pudo terminar la carrera.

M.C.D.2022

Agenda

4 de Septiembre de 1999

La moral descansa naturalmente en el sentimiento *Anatole France*

EL TIEMPO, HOY

Poco nuboso con chubascos tormentosos

❑ El Instituto Nacional de Meteorología prevé para hoy, sábado, chubascos tormentosos débiles a moderados en la Península y Baleares, que pueden ser localmente fuertes en Aragón y Cataluña, e irán disminuyendo en intensidad y frecuencia hacia el norte y hacia el sureste.

Los chubascos serán menos probables en el área del Cantábrico, en Murcia y en Andalucía oriental, mientras que en Canarias habrá cielos nubosos en el norte y poco nuboso en el resto.

Las temperaturas experimentarán un ligero descenso, excepto en Galicia, norte de Castilla y León y Extremadura, donde habrá un ligero ascenso.

Soplará viento moderado del noreste en el litoral atlántico de Galicia, y de poniente en el litoral mediterráneo andaluz y en el Estrecho.

Castilla y León.- Poco nuboso con nubosidad de evolución con chubascos tormentosos débiles a moderados, disminuyendo en intensidad y frecuencia hacia el norte y oeste. Brumas matinales.

Temperaturas en ligero ascenso en el oeste y sin cambios en el resto. Vientos flojos variables.

HOY

4 Van transcurridos del año 247 días y faltan para que el año finalice 118.

EL SOL: sale a las 05,44 y se pone a las 18,43.

LA LUNA: sale a las 23,54 y se pone a las 14,50.

DATOS ATMOSFÉRICOS REGISTRADOS EN CARRALOBO

Barómetro: Presión atmosférica, 1.015.

Temperatura ambiente: Máxima 28,5 grados.

Mínima de 12.5 grados.

Viento: Nor-Este.

Humedad: 57%.

Santoral: Moisés pf.; Marcelo ob.; Rufino, Silvano y Vitálico niños, Magno, Casto, Tamel, Máximo, Teodoro, Océano, Amiano, Julián ms.; Cunialdo, Gisilario cfs.; Rosalía.

Misa: *De Feria.*

PREVISIÓN PARA MAÑANA

Chubascos tormentosos que podrán ser localmente fuertes en Baleares, Cataluña, Comunidad Valenciana, Murcia, Andalucía oriental y Castilla-La Mancha; en Madrid y sur de Aragón serán de intensidad moderada, disminuyendo en intensidad y frecuencia hacia el norte y oeste de la Península y siendo poco probables en el área del cantábrico. Intervalos nubosos en Canarias.

Temperaturas en ascenso ligero en el área del Cantábrico, en descenso ligero en Galicia y Canarias, sin cambios en el resto.

Para el lunes.– Chubascos tormentosos en Baleares y en la mitad oriental de la Península, más probables e intensos cuanto más al este, pudiendo ser localmente fuertes en Cataluña.

En la mitad occidental serán ocasionales y dispersos, excepto en Galicia y Asturias donde habrá solamente posibilidad de precipitaciones débiles. Intervalos nubosos en Canarias.

Temperaturas en descenso moderado en las comunidades del Cantábrico y ligero en el resto de la Península y Baleares. En ascenso ligero en Canarias.

LA SUERTE

CUPÓN PRO CIEGOS:

Lunes 30-VIII-99 ..... **44.177**
Reintegros ..... 4 y 7

Martes 31-VIII-99 ..... **65.256**
Reintegros ..... 6 y 6

Miércoles 1-IX-99 ..... **27.965**
Reintegros ..... 2 y 5

Jueves 2-IX-99 ..... **83.314**
Reintegros ..... 8 y 4

Viernes 3-IX-99 ..... **18.745**
Reintegro 5
(serie **081**)

LOTERÍA PRIMITIVA

Jueves 2 de septiembre
12-13-14-27-29-30
C: **25** R: **4**

Sábado 28 de agosto
8-15-16-23-38-39
C: **30** R: **7**

BONO LOTO

Lunes 30 de agosto
2-8-31-37-47-49
C: **28** R: **2**

Martes 31 de agosto
11-18-28-34-40-41
C: **43** R: **1**

Miércoles 1 de septiembre
11-16-23-36-42-49
C: **30** R: **1**

Viernes 3 de septiembre
2-3-31-32-35-41
C: **5** R: **0**

GORDO DE LA PRIMITIVA

Domingo 29 de agosto
6-15-29-35-39-48
C: **3** R: **7**

LOTERIA NACIONAL

Jueves 2 de septiembre
Primer premio:
05.650
Serie ..... **1,** fracción **1**
Reintegros ..... **0, 3** y **7**

Sábado 28 de agosto
Primer premio:
65.142
Serie ..... **9** fracción **3**
Reintegros .....**2, 8** y **9**

M.C.D.2022

AGENDA DE PALENCIA

EXPOSICIONES

Exposición "Fin de Milenio"

Hasta el día 20 de Octubre, en la sala de exposiciones de la *Plaza de la Inmaculada* nº1, se podrá visitar la exposición **"Fin de Milenio"**. Esta muestra recoge diversas pinturas, esculturas y facsímiles.

Instalaciones y montajes en la Fábrica de Abarca de Campos

La Fábrica de Abarca de Campos acoge una serie de montajes artísticos, algunos de ellos especialmente interesantes. Las instalaciones de arte contemporáneo que se representan en las distintas salas *han sido realizadas por diversos artistas de toda España*. Para más información llamar al teléfono 979-835827.

Exposición de Eugenio Renedo en Frómista

Hoy es el último día que el pintor **Eugenio Renedo** expone sus pinturas en la localidad que le vio nacer. La sala de exposiciones *"La Venta de Boffard"* de **Frómista** acoge esta muestra que se podrá visitar en horario de 10,00 a 14,00 horas de la mañana, y de 17,00 a 20,00 horas de la tarde.

Exposición de diseños de joyas en "Megino Joyero"

El establecimiento **"Megino Joyero"**, en la Calle Mayor 126, expone los **diseños** que se presentaron al *concurso de joyas con diamantes* que esta tienda organiza todos los años. Entre los distintos bocetos, se pueden hallar piezas de alto valor artístico. Las obras de los diseñadores estarán expuestas hasta después de Ferias.

Manuel Vázquez Ribada en "La Vieja Bruselas"

El pintor **Manuel Vázquez Ribada** expone su obra en la cervecería *"La Vieja Bruselas"*, sita en la Plaza Padres Dominicos 4, hasta el día 6 de septiembre.

La trashumancia en Fuentes de Nava

Exposición de fotografías sobre la trashumancia y objetos típicos de los pastores que podrá ser visitada hasta el 31 de diciembre en el Centro de Estudios Ambientales Comarcales de Campos de la localidad de **Fuentes de Nava.**

"Territorios Múltiples"

Tendencias y técnicas de la obra gráfica contemporánea a través de una colección. Exposición que permanecerá en la **Sala Cultural**, C/ Don Sancho 3, hasta el día 12 de septiembre.

"Espacios Abiertos" de Manuel Ruesga

La *Sala de Exposiciones del Centro Cultural Provincial*, Plaza Abilio Calderón s/n, acogerá hasta el 10 de septiembre la obra de **Manuel Ruesga.** Horario: de lunes a viernes de 10 a 14 y de 17 a 20:30 horas.

"Expo-Aire" en la Huerta de Guadián

Exposición compuesta por pinturas y esculturas que podrá ser visitada en la *Huerta de Guadián* durante la Feria de San Antolín. Muestra organizada por el grupo Muriel.

Las pinturas de Lázaro Hernández

Lázaro Hernández Becerro expone sus pinturas en la Sala Cultural, C/ Don Sancho 3, hasta el día 26 de septiembre. Podrá ser visitada de lunes a viernes, en horario de 19:30 a 21:30 horas.

María Nieves Gómez de Castro

Expone sus pinturas en la sala de exposiciones del *Servicio Territorial de Educación y Cultura* de la Junta de Castilla León sita en la C/ Onésimo Redondo, 8, hasta el 24 de septiembre. Permanecerá abierta de 12 a 14 horas (los días 1 al 6) y de 12 a 14 y 17 a 20 horas (los días 6 al 24).

PABLO REQUEJO

BELLEZA ARTÍSTICA EN LA HUERTA DE GUADIÁN
La Huerta de Guadián acoge durante ferias las pinturas y esculturas en la muestra "Expo-Aire".

Otilia Martínez en Monzón de Campos

Hoy se inaugura la muestra de la pintora **Otilia Martínez Monge** que expone sus dibujos en la Galería de Arte *"Castillo de Monzón"*, en Monzón de Campos, hasta el 27.

Nieves Alonso en la Díaz-Caneja

La Fundación *Díaz-Caneja* acoge hasta el día 19 de septiembre los cuadros de la pintora Palentina **Nieves Alonso.**

Esculturas y pinturas religiosas en la Iglesia de San Bernardo

Hasta mañana, día 5 de septiembre, se podrá contemplar la obra religiosa de los 16 artistas que exponen en la **Iglesia de San Bernardo.**

Joaquín Belmonte en Paredes de Nava

El artista **Joaquín Belmonte** expone sus obras en la localidad de *Paredes de Nava* hasta el día 12.

VARIOS

2º Plazo de matrícula de la Escuela Oficial de Idiomas

El plazo de matrícula Oficial para el curso 99-2000 será del **6 al 10** de septiembre para los alumnos que han hecho preinscripción en mayo y no formalizaron matrícula en julio; Del **13 al 17** de septiembre para los alumnos antiguos del actual curso 98-99 y del **20 al 24** de septiembre para el resto de alumnos, nuevos y antiguos.

Donación de sangre durante las Ferias

Las **donaciones de sangre durante las Ferias** se efectuarán en *horario de mañana, de 9 a 13,30 h.*

Acceso a la UNED para mayores de 25 años

Las personas mayores de 25 años interesadas en matricularse en el curso de acceso directo a la **Universidad Nacional de Educación a Distancia** tienen de plazo del 15 de septiembre al próximo día 15 de octubre.

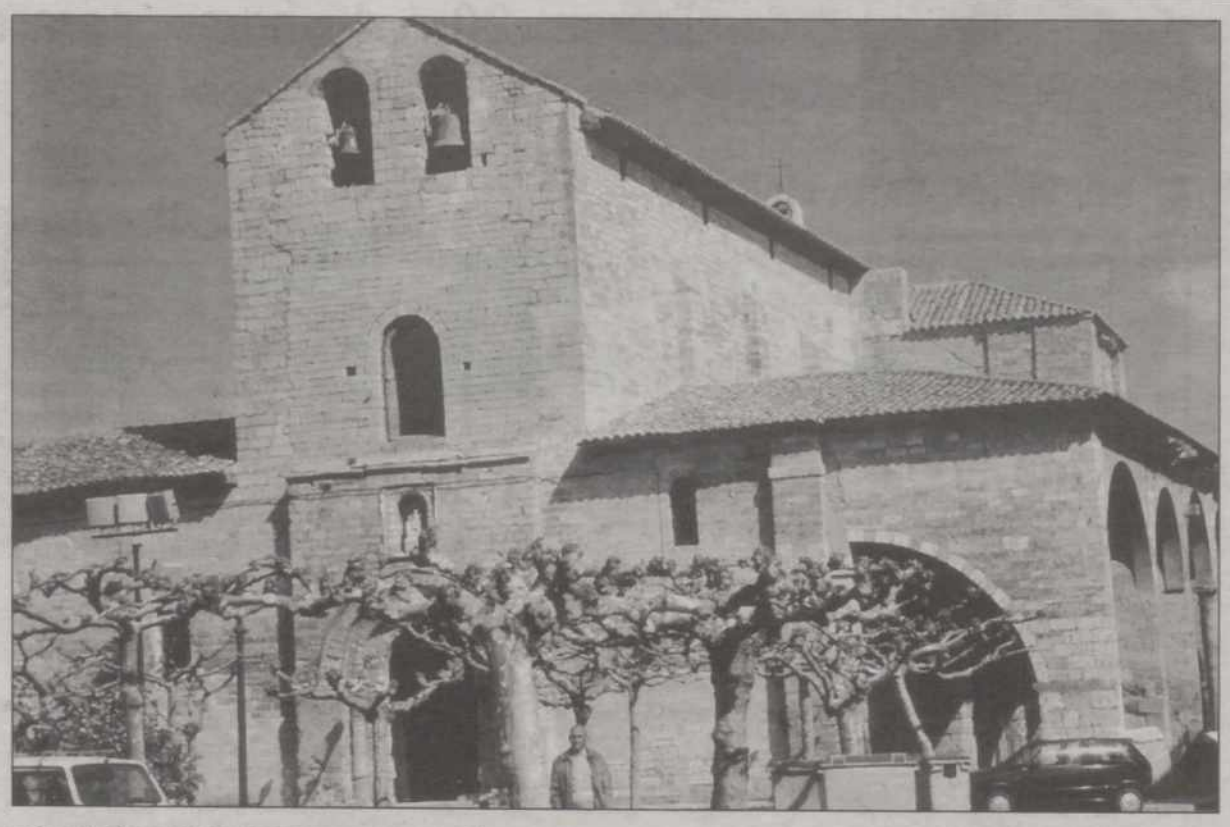

DÚO DE ÓRGANO Y SOPRANO EN CARRIÓN DE LOS CONDES
El dúo compuesto por Ignacio Rodríguez Fernández y Ángeles Tey ofrecen un concierto de órgano y soprano en la Iglesia Santa Mª del Camino, en Carrión de los Condes, a las 19:00 horas.

FARMACIAS

PALENCIA

Se informa que el servicio de guardia diurno será desde las 10,00 horas de la mañana a las 22,00 horas de la noche.

Servicio de guardia:

● D. Carlos de Fuentes Fenech.
C/ Mayor Pral, 66.

● Dª. Mª. Luisa Torrego Pierrad.
C/ Honduras, 1.
(Esquina Quito)

Servicio nocturno:

En todo el mes de septiembre será en: *C/ San Juan de Dios, 1.*
Farmacia Fuentes C.B.
El horario será de 22,00 a 10,00 horas de la mañana siguiente.

ESPECTÁCULOS

Concierto de órgano y soprano en Carrión de los Condes

Concierto final del ciclo **"El Órgano en el Camino de Santiago"** que tiene lugar en la *Iglesia* de *Santa María del Camino* en **Carrión de los Condes. Ignacio Rodríguez Fernández y Ángeles Tey** deleitarán a los presentes con un *dúo de órgano y soprano*. La actuación tiene lugar hoy sábado, a las 19:00 horas. Este ciclo de conciertos está organizado por la Junta de Castilla y León.

Teatro Ortega

Hoy y mañana, días 4 y 5 de septiembre, **Amparo Larrañaga y José Coronado,** como principales protagonistas, representan la obra **"La habitación azul"** de David Hare. Los pases tienen lugar a las 8:30 de la tarde y 11:30 horas de la noche.

Conciertos en Ferias

Hoy sábado la **Banda Municipal de Música** ofrece un concierto en la *Plaza de San Francisco* a las 13:00 horas; ya de tarde, a las 19:00 horas, tiene lugar la verbena clásica en la *Huerta de Guadián* con la orquesta **"Tiempos Modernos". Clara Montes** ofrece un concierto en la *Plaza Mayor* a las 21:00 horas y para finalizar el día, a las 23:30 horas, comenzará la actuación musical del grupo **"Los Planetas"** en el *Auditorio del Salón*.

I PREMIO NACIONAL DE PINTURA "CASTILLO DE MONZÓN"

1º Premio 200.000 ptas.
2º Premio 100.000 ptas.
3º Premio 50.000 ptas.
Los precios quedan sometidos al impuesto de retenciones de acuerdo a la legislación vigente

EL PLAZO DE ADMISIÓN DE OBRAS SERÁ DEL 1 AL 30 DE septiembre de 1999 en la siguiente dirección:
HOTEL CASTILLO DE MONZÓN
34410 MONZÓN DE CAMPOS (PALENCIA)
Tlf. información: 979 80 80 75

BASES DEL CONCURSO
INFORMARSE EN EL PROPIO MONZÓN

M.C.D.2022

El siniestro ocurrió cerca de las cinco de la mañana de ayer en la calle Alcalá

Cuatro jóvenes mueren al chocar contra un taxi a gran velocidad en el centro de Madrid

Cuatro jóvenes de entre 22 y 24 años murieron en la madrugada de ayer al chocar de frente el «Ford Fiesta» en el que circulaban a gran velocidad por la calle de Alcalá, en Madrid, con un taxi que iba en sentido opuesto y que, a su vez, rebotado del primer impacto, chocó con un tercer vehículo, según informaron fuentes de la Policía Municipal. Además, como consecuencia del accidente resultaron heridos el conductor del «Ford Fiesta» -cuyos cuatro acompañantes murieron- del taxi y del tercer vehículo afectado, un turismo de la marca «Seat Toledo».

MADRID/EFE.El suceso se produjo hacia las 4.50 horas, momento en que los cinco jóvenes que ocupaban el «Ford Fiesta» recorrían la calle de Alcalá en dirección a la N-II (carretera de Barcelona).

El choque tuvo lugar a la altura del número 589, donde se cruzan las calles de Alcalá y San Mariano, punto en el que, en ese momento, otros dos vehículos, uno junto a otro en paralelo, estaban detenidos ante un semáforo en rojo.

El conductor de uno de estos vehículos, un taxi, vio por el espejo retrovisor que el «Ford Fiesta» se dirigía hacia él a gran velocidad, por lo que inició una maniobra para apartarse y evitar el impacto.

Ante esta situación, el conductor del vehículo causante del accidente intentó pasar entre el taxi y el otro vehículo detenido ante el semáforo, pero perdió el control e invadió los carriles de sentido contrario, por los que en ese momento circulaban otros dos vehículos, uno de ellos también un taxi, con el que chocó de forma frontal.

Tras el impacto, el «Ford Fiesta» salió despedido, se elevó por encima del taxi, dio una vuelta de campana y fue a caer encima de un automóvil estacionado, mientras que el taxi se estrelló contra el «Seat Toledo» que circulaba junto a él.

Según fuentes del Samur, a causa del accidente resultaron heridos y fueron trasladados al hospital Ramón y Cajal el conductor del «Ford Fiesta», quien sufrió magulladuras en todo el cuerpo, así como el taxista, un varón de entre 40 y 45 años, quien presentaba traumatismo torácico.

El tercer herido, quien sufrió cortes en un brazo causados por cristales, fue un conductor de la Empresa Municipal de Transportes (EMT) que se dirigía a su trabajo a bordo del «Seat Toledo».

Fuentes de la Policía Municipal, que indicaron que al parecer los jóvenes que viajaban en el «Ford Fiesta» se dirigían hacia el domicilio de alguno de ellos, señalaron que no fue posible realizar la prueba de alcoholemia al conductor de este vehículo, ya que fue trasladado urgentemente al hospital.

Cae al río en León

Una persona falleció ayer a causa de un accidente de tráfico ocurrido cuando el turismo en el que viajaba se precipitó por un desnivel y cayó al río, a la altura de Boñar (León), informaron fuentes de Tráfico.

El suceso se produjo sobre las 18,20 horas, en el kilómetro cuatro de la carretera LE-331, cerca de dicha población leonesa. Hasta el momento se desconocen más datos acerca de la identidad de la persona que sufrió el siniestro, así como de las circunstancias en que ocurrió.

La lluvia causa problemas aéreos y de tráfico en Cataluña

❑ Las fuertes lluvias caídas en Cataluña ayer obligaron a cerrar el aeropuerto de Barcelona, provocaron numerosos accidentes de tráfico y obligaron a los bomberos a realizar numerosas salidas.

A las 18:40 horas el aeropuerto de El Prat quedó cerrado para las salidas a causa del fuerte aparato eléctrico. Las operaciones se reanudaron a las 19:10 aunque los vuelos acumularon retrasos de una media hora.

Por su parte, la Guardia Civil informó de al menos 6 accidentes de tráfico en la provincia de Barcelona desde las 16 horas de ayer.

Por otro lado, un matrimonio y su hijo de 12 años resultaron muertos, y un segundo hijo, de cinco años, herido de gravedad como consecuencia de un accidente de tráfico ocurrido ayer en la localidad gaditana de Jerez de la Frontera en una colisión entre un turismo y un camión.

Una avioneta cae en un centro comercial y causa ocho víctimas mortales en Miami

❑ **MIAMI (EEUU)**/EFE.- Al menos ocho personas murieron ayer al estrellarse una avioneta ambulancia en un centro comercial en West Palm Beach, al norte de Miami, cuando intentaba aterrizar de emergencia en el aeropuerto de esa ciudad, informaron las autoridades.

La avioneta bimotor «Beechcraft King Air BE-90» que se dirigía desde la ciudad Pontiac, Michigan hacia Boca Ratón, Florida, golpeó el techo del centro comercial y se estrelló, causando la muerte de sus siete ocupantes, dijo una portavoz del Consejo de Seguridad Nacional de Transporte.

El siniestro ocurrió en la madrugada de ayer, después que los pilotos informaran de problemas en la aeronave e intentaran aterrizar de emergencia en el Aeropuerto de Palm Beach, señalaron las autoridades.

Aún se desconoce si entre los fallecidos se encontraban pacientes que la avioneta transportaba a Boca Ratón, aunque sí viajaban varios empleados del Hair Institute of America, un centro de trasplantes de pelo.

Un portavoz del Departamento de Bomberos de Palm Beach señaló que al estrellarse la avioneta contra el centro comercial se produjo un pequeño incendio.

BEN CURTIS/EPA

Los servicios de emergencia cercan el lugar del accidente.

Ocho empleados de una línea aérea británica fallecen al estrellarse cerca de Glasgow

❑ **GLASGOW (REINO UNIDO)**/EFE.- Un total de ocho personas fallecieron y otras tres resultaron en el accidente del avión de la compañía Edimburgh Air Charter, filial de Airtours International, según informó ayer a Europa Press la propia Airtours.

En el avión, donde sólo viajaba tripulación de ambas aerolíneas, realizaba el vuelo semanal entre Glasgow y Aberden y tenía como motivo la sustitución de los trabajadores del aeropuerto de Aberden.

Las condiciones meteorológicas en Escocia eran buenas, por lo que de momento se desconocen las causas del accidente.

Un portavoz del Servicio de Ambulancia de Escocia indicó que el avión se incendió tras estrellarse.

El aparato transportaba a dos pilotos de Edimburgh Air Charter, dos ayudantes de vuelo y otros siete tripulantes de cabina de Airtours. La compañía no quiso facilitar más detalles personales de los fallecidos.

El director de la compañía Airtours International, Dave Henry, definió el accidente como una tragedia y añadió que «estamos seguros de que todo el mundo entiende que es necesaria la privacidad en este momento», finalizó.

Esperarán «a que la paz mejore» antes de regresar a Colombia

Los dos españoles secuestrados por las FARC caminaron «30 ó 40 horas» para escapar

❑ **MADRID**/EFE.- Los ciudadanos españoles Antonio García Díaz y su hijo Francisco Javier García Triana, secuestrados el pasado 8 de agosto por los rebeldes de las Fuerzas Armadas Revolucionarias de Colombia (FARC), y que lograron escapar el martes, aseguraron ayer que la huida fue complicada y afirmaron que ahora están «felices y contentos».

«El regreso ha sido muy difícil pero estamos bien y eso es lo importante», relató a los periodistas Francisco Javier García momentos después de su llegada al aeropuerto de Barajas en un vuelo de Iberia procedente de Bogotá acompañado de su padre, de su madre Beatriz y de sus hermanos Diego Antonio y María Fernanda.

JOSÉ HUESCA/EFE

Los dos secuestraron llegaron a Barajas acompañados por su familia.

Antonio García y su hijo, ganaderos asentados en Colombia desde hace años, y que fueron secuestrados por un grupo del Frente 42 de las FARC en la localidad de Mosquera, a 22 kilómetros al suroeste de Bogotá, relataron que, tras escapar del lugar en el que estaban retenidos, caminaron durante «treinta o cuarenta horas sin conocer el terreno».

Posteriormente llegaron al municipio de Viotá, a 82 kilómetros al suroeste de Bogotá, donde se presentaron a la Policía, que los trasladó a la capital colombiana.

«El momento más crítico fue la salida hasta llegar a la quebrada, de la que tuvimos que salir arrastrándonos por el suelo más de 500 metros», indicó Antonio García, quien reconoció que tiene algún problema al caminar por este motivo y agregó que la huida fue difícil, similar a la película de *El gran escape*.

Preguntado por los detalles de la escapada, Francisco Javier García únicamente explicó que él se encargó de hacer un hueco en una de las maderas de la casa en la que estaban secuestrados con una puntilla o clavo, y luego «fueron muchas horas, una huida complicada y sin mi padre no hubiera podido hacer nada».

En principio, Antonio García y su hijo indicaron que la idea es establecerse de momento en España, donde tienen familiares en Madrid y en Sevilla y un piso en la capital de España, ya que, antes de volver a Colombia «habrá que esperar un poco a que la paz mejore y a que nosotros tengamos las cosas un poco más frías, más claras», concluyeron.

M.C.D.2022

EFE

La «operación Baco» descubre más de 300.000 etiquetas falsas.

La Guardia Civil desmantela una red de exportación ilegal de vino de La Rioja al Reino Unido

❑ **MADRID/TOLEDO**/EFE.- La Guardia Civil ha desmantelado una red de exportación ilegal de vino de Rioja en la «operación Baco», realizada en colaboración con el Consejo Regulador de Denominación de Origen Rioja, que se ha saldado con cuatro detenidos y la incautación de más de 300.000 contra-etiquetas falsas.

Según informa la Dirección General de la Guardia Civil, a raíz de esta operación las autoridades británicas han intervenido en su país un total de 30.000 botellas falsificadas.

Esta organización ilegal desmantelada tenía su principal mercado en el Reino Unido, aunque las detenciones han tenido lugar en Málaga y en Ciudad Real, donde ha sido arrestado el portavoz del grupo municipal socialista del Ayuntamiento de Torrenueva, Pablo Ropani, que ha quedado en libertad bajo fianza de tres millones de pesetas tras declarar ante el juez de guardia.

Las investigaciones de la Guardia Civil dieron como resultado el descubrimiento de una bodega en Torrenueva (Ciudad Real), donde se realizaba la falsificación y se embotellaba vino procedente de la región de La Mancha en botellas a las que se adherían etiquetas comerciales y contra-etiquetas falsificadas de Rioja.

Etiquetas, corchos y cajas

La Guardia Civil registró las sedes de la exportadora en Fuengirola y la bodega y una casa de campo de su propietario en Torrenueva y Valdepeñas, respectivamente, donde se intervinieron 300.000 contra-etiquetas falsas del Consejo, así como miles de etiquetas comerciales de vino de la marca investigada y las cápsulas, corchos y cajas necesarias para la actividad fraudulenta.

Además, los agentes detuvieron en Fuengirola al británico K.J.M. y a los españoles S.U.L. y C.Y.R.

La Fiscalía de París ha sobreseído la causa contra los fotógrafos

Absuelven a los inculpados en la muerte de la princesa Diana

Después de dos años de una investigación que acaparó la atención de los medios del mundo, los fotógrafos y el motorista de prensa inculpados en el accidente que costó la vida a Diana de Gales, fueron absueltos ayer, al ser sobreseído el caso. Los jueces Hervé Stéphan y Marie-Christine Devidal pronunciaron un sobreseimiento general, aceptando la petición de la fiscalía de París.

❑ **PARÍS**/E.P.- El accidente en el que la princesa Diana, su amigo Dodi al Fayed y su chófer Henri Paul murieron, la noche del 30 de agosto de 1997 en el túnel del Puente del Alma de París, se debió al «estado de ebriedad del conductor y a la alta velocidad» a la que circulaba, estimaron los jueces.

El empresario egipcio Mohamed al Fayed, padre de Dodi, convencido de que su hijo fue víctima de una conspiración de los servicios secretos británicos, apelará esa decisión, anunció inmediatamente su abogado en Francia, Georges Kiejman. Salvo improbable decisión contraria del Tribunal de Apelaciones de París, no habrá pues proceso de las diez personas inculpados pocos días después del accidente de «homicidio y heridas involuntarios y denegación de auxilio. Las investigaciones no establecieron de manera formal faltas que tengan una relación segura con el accidente propiamente dicho», escribieron los jueces en su dictamen.

Actitud criticada

No obstante, consideraron que «la actitud adoptada por varios de los fotógrafos (...) en el lugar del accidente fue unánime y severamente criticada por los diferentes testigos que pudieron observarlo, cuando para más ese accidente se produjo en un contexto (...) al cual ellos no eran extraños».

En efecto, los fotógrafos perseguían al automóvil de la princesa desde que éste salió del hotel Ritz. Pero, agregan los jueces, «ese comportamiento, que los remite, como a las personas para las cuales actúan, a las condiciones morales y deontológicas del ejercicio de su profesión, no constituye en el caso una infracción caracterizada por la ley pena». Lógicamente, los demandantes manifestaron disconformidad con esta decisión.

Jean-Pierre Brizay, abogado de la familia del chófer Henri Paul, se declaró «extremadamente decepcionado» y dijo que presentaría un recurso de apelación.

Por su parte, Kiejman consideró «contradictorio» el dictamen mantenido por los jueces.

Condenan a 119 años a la banda del «Cabezón», detenida en 1997 con 2.500 kilos de cocaína

❑ **MADRID**/E.P.- La Audiencia Nacional ha condenado a 119 años de prisión y al pago de un multa de 224.000 millones de pesetas a los componentes de la banda de narcotraficantes del «Cabezón», detenidos en agosto de 1997 junto a un cargamento de 2.500 kilos de cocaína procedente de Colombia cuando intentaban desembarcar la mercancía en las costas de Galicia, según la sentencia de la Sección Segunda de la Sala de lo Penal.

José Pérez Rial, alias «Cabezón», ha sido condenado a 11 años de prisión como líder de la organización de narcotraficantes, Alberto Ramón Pérez Iglesias a 10 años y José Miguel Cerqueiras y Abelardo Villanueva a 9 años de cárcel como autores de los delitos de tráfico de estupefacientes y organización delictiva. Ángel Manuel Dios Cadaval también ha sido condenado como autor a cinco años gracias al atenuante de drogadicción.

Otros siete miembros de la organización han sido condenados a penas de entre cinco y cuatro años en calidad de cómplices de los hechos, entre ellos los tripulantes del barco «Segundo Arrogante», que sirvió para trasladar los fardos de cocaína desde el barco nodriza hasta la costa gallega, y que inicialmente pensaban que el cargamento era tabaco.

Fernando González Urbaneja dimite como director del diario *Cinco Días*

❑ **MADRID**/EFE.- El periodista Fernando González Urbaneja presentó su dimisión como director del diario económico «Cinco Días», cargo que ocupaba desde 1994, informó ayer la sociedad editora, el Grupo Prisa.

En el comunicado se reseña que desde que González Urbaneja, nacido en Burgos hace 49 años, se incorporó al diario, éste «ha conocido un profundo proceso de reestructuración que se ha traducido en una importante mejora de contenidos, en la modernización tecnológica y de los sistemas de redacción e impresión».

La nota agrega que se han intensificado «sus actividades públicas de formación orientadas fundamentalmente hacia los sectores empresariales y profesionales».

Fuentes cercanas al periódico informaron a Europa Press de que el sustituto podría ser Félix Monteira, subdirector de Información del diario *El País*.

J. RAGEL/EFE

INDIGNACIÓN Y DOLOR EN EL ENTIERRO DEL NIÑO ASESINADO EN ALGECIRAS

El cuerpo sin vida de José Luis Moreno Ruiz fue enterrado ayer en el cementerio de Algeciras (Cádiz) ante más de 200 personas que pedían justicia por el asesinato del pequeño de 10 años. El cadáver apareció el jueves en los servicios de un edificio de oficinas. Desde entonces se han aportado conjeturas referentes a ajuste de cuentas, violación y demás teorías que fueron desmentidas por fuentes de la Comisaría de Policía de Algeciras, quienes afirmaron que «no hay ninguna prueba confirmada, ni se ha detenido, interrogado o investigado a nadie».

Un fuego provocado en Melilla calcina los dormitorios del centro de acogida

❑ **MELILLA**/AGENCIAS.- Un nuevo incendio provocado en la granja agrícola que funciona como centro de acogida en Melilla motivó que tuvieran que pasar la noche a la intemperie la práctica totalidad de los inmigrantes argelinos, y algunas decenas de subsaharianos, acogidos en dichas instalaciones.

Unos 50 inmigrantes centroafricanos fueron trasladados ayer al nuevo Centro de Estancia Temporal de Inmigrantes de Melilla (CETI) mientras se gestiona una alternativa para cobijar a los 350 argelinos restantes.

Una veintena de argelinos quedaron encargados de vigilar por la noche la nave que se salvó del fuego en la Granja Agrícola de Melilla, adonde volvieron algunos inmigrantes, para evitar que se reproduzcan los incidentes de las dos pasadas madrugadas.

Las autoridades han evaluado los daños en unos veinte millones de pesetas.

M.C.D.2022

La sede del certamen abandona el teatro Victoria Eugenia y se traslada al Kursaal

El Festival de Cine de San Sebastián contará con la participación de cerca de 200 películas

Un total de 190 películas, 19 de ellas en la Sección Oficial, participarán en la 47 edición del Festival Internacional de Cine de San Sebastián, a la que asistirán estrellas como Vanesa Redgrave, Anjelica Huston y Fernando Fernán-Gómez, que recibirán el Premio Donostia.

❑ **SAN SEBASTIÁN**/EFE.- El director del Festival donostiarra Diego Galán y el miembro del Comité de Selección de Películas José Angel Herrero, presentaron ayer, en rueda de prensa, la próxima edición del «Zinemaldia», que se celebrará entre el 16 y el 25 de septiembre, y que tendrá como principal novedad el traslado de su sede del tradicional teatro Victoria Eugenia a los cubos del nuevo palacio de congresos Kursaal de San Sebastián.

La Sección Oficial contará tan sólo con una película española, «Cuando vuelvas a mi lado», de Gracia Querejeta, ya que «Volavérunt», de Bigas Luna, es una coproducción hispano-gala, y «The raven... nevermore», de Tinieblas González, y «La lengua de las mariposas» de José Luis Cuerda, se proyectarán fuera de concurso.

Las francesas «C' est quoi la vie?», de Francois Duperyon, y «La maladie de sachs», de Michel Deville; la estadounidense «A map of the world», de Scott Elliot, la iraní «La cinta roja», de Ebrahim Hatamikia, y la británica «Miss Julie», también se disputarán la Concha de Oro.

Compiten igualmente por este galardón la alemana «Nada más que la verdad, el horror nunca cesa», de Roland Suso; la brasileña «Orfeu», de Carlos Diegues; «Soft fruit» de la australiana Christina Andreef, y la china «Baños», de Zhang Yang, además de las coproducciones europeas «The Croissing» (Holanda-Alemania-Dinamarca), «Onegin» (Gran Bretaña-Rusia), «Under the sun» (Suecia-Finlandia) y «Jaime« (Luxemburgo-Portugal-Brasil).

Sección oficial en San Sebastián

Título	Director
Mumford. Algo va a cambiar tu vida (USA) (Inaug.)	Lawrence Kasdan
C'est quoi la vie? (FRA)	François Dupeyron
La cinta roja (IRA)	Ebrahim Hatamikia
The Crossing (HOL-ALE-DIN)	Nora Hoppe
Cuando vuelvas a mi lado (ESP)	Gracia Querejeta
Jaime (LUX-POR-BRA)	A. P. Vasconcelos
La lengua de las mariposas (ESP)*	José Luis Cuerda
La maladie de sachs (FRA)	Michel Deville
A map of the world (USA)	Scott Elliott
Miss Julie (GBR)	Mike Figgis
Nada más que la verdad. El horror nunca cesa (ALE)	Roland S. Richter
Orfeu (BRA)	Carlos Diegues
The raven... nevermore (ESP)*	Tinieblas González
Soft Fruit (AUS)	Christina Andreef
Under the sun (SUE-FIN)	Colin Nutley
Volavérunt (ESP-FRA)	Bigas Luna
Baños (CHI)	Zhang Yang
Onegin (GBR-RUS)* (clausura)	Martha Fiennes

(*) Películas fuera de concurso

GRAFÍA

«Mumford, algo va a cambiar tu vida», del director estadounidense Lawrence Kasdan se proyectará en la inauguración de esta Sección Oficial, que contará también con el pase de una película sorpresa, cuyo título no se desvelará hasta el día de su proyección, aunque Diego Galán adelantó que tendrá «una lectura especial para quienes hayan visitado el festival de Cannes».

Del mismo modo, Diego Galán explicó que la gran variedad de las películas que serán proyectadas «dan una idea bastante completa de los muchos caminos por los que se mueve el cine en nuestros días», al tiempo que destacó la «apuesta por la calidad« que supone la selección de estas películas.

Alfred Hitchcock.

El certamen donostiarra contará asimismo con la ya habitual sección Zona Abierta «Zabaltegi», en la que se pasarán 35 títulos de 20 países, y con un maratón de películas de Alfred Hitchcock, al cumplirse el centenario del nacimiento del mago del suspense, en el que se proyectarán varias de sus películas. Este apartado contará con la participación de la protagonista de «Los pájaros», Tippi Hedren, y la de «Con la muerte en los talones», Eva Marie Saint.

Una sección dedicada a John M. Stahl, otra sobre la comedia transalpina que llevará el nombre de «El boom a la italiana», en la que se rendirá homenaje a Alberto Sordi, y una tercera dedicada al realizador francés Bertrand Tavernier, completarán la programación, en la que también destacan los ciclos «Made in Spanish» y Nuevos Directores.

Las habituales proyecciones en la pantalla gigante del velódromo de Anoeta tampoco faltarán en esta edición, en la que también se podrán disfrutar de pases especiales en el teatro Principal y una jornada dedicada al cine vasco.

A lo largo del festival se entregará el Premio Fipresci al mejor filme del año, el Premio Nacional de Cinematografía al realizador navarro Montxo Armendáriz y, posiblemente, la Medalla Alfonso X el Sabio al también director Arturo Ripstein, autor de «El coronel no tiene quien le escriba».

Lecchi se enfrenta al dolor vivido en Argentina en su último largometraje

❑ **MADRID**/EFE.- El cineasta argentino Alberto Lecchi vuelve al dolor vivido por su patria en este último cuarto de siglo, a través de la crónica de encuentros y desencuentros de una pareja que se conoce justo en 1975, momento en que llega la férrea dictadura.

Como su película más compleja pero también la que más le ha gustado hacer, definió Lecchi *Nueces para el amor* una coproducción hispanoargentina, que ayer comenzó a rodarse en Madrid.

Alicia (Ariadna Gil) y Marcelo (Nicolas Pauls) se conocen cuando llega la dictadura a Argentina, pero la realidad se infiltra en la vida de estos jóvenes, hasta entonces libres.

Será en 1982 y en Madrid, cuando los caminos de Alicia y Marcelo volverán a cruzarse -escena que se rodaba ayer-, pero ya todo ha cambiado en ellos.

Alicia se fue de su patria, se exilió y Marcelo permaneció allí. Y aunque se trata de una historia de amor, la realidad política, como es ya una constante en la filmografía de Lecchi, marca a estos dos seres: «es indudable, el componente político y social de esa Argentina dolida de fin de siglo marca los deseos y la personalidad de sus protagonistas».

Y es a través de los ojos de estos dos seres como veremos evolucionar su vida, pues el cineasta se limita a narrar esos encuentros, sin dar más pistas al espectador que las que Alicia y Marcelo quieran mostrar.

ALBERTO OLIVE/EFE

LAS OBRAS DEL LICEO MARCHAN A BUEN RITMO El Gran Teatro del Liceo, que inaugurará el próximo 7 de octubre sus reconstruidas instalaciones destruidas por un incendio en 1994, ha concluido ya las obras de la caja escénica y de la gran sala de butacas. En la presentación a los medios de comunicación, los asistentes han podido contemplar el nuevo telón, diseñado por Toni Miró, las pinturas del techo, realizadas por el artista Perejaume y la luminaria, obra del equipo de arquitectos que encabeza Ignasi de Solá-Morales. A poco más de un mes del estreno del famoso teatro barcelonés con la ópera «Turandot», de Giacomo Puccini, con escenografía de la actriz catalana Núria Espert, el coliseo operístico ya ha finalizado las obras en la platea, el escenario y la sala de ensayos.

La escritora Rosa Regás retrata la desolación de la posguerra en *Luna Lunera*

❑ **MADRID**/EFE.- La escritora Rosa Regás (Barcelona, 1933) ha necesitado «más coraje que nunca» para sacar adelante su nueva novela, *Luna Lunera*, una crónica sobre las consecuencias de la guerra civil en una familia burguesa y sobre «la muerte y la desolación» que quedó «tras el vendaval» de la contienda.

«Soy consciente de que remuevo un pasado que muchos preferirían que no se tocara», asegura Regás, pocos días antes de que el 9 de septiembre salga su novela a la calle dentro de la colección Areté de Plaza Janés. El 15 se presentará en público junto al libro «La boda del poeta», del chileno Antonio Skármeta.

Pero *Luna lunera* no es sólo el retrato de una familia que vive experiencias muy similares a las que sufrió la autora en su infancia. Es un claro intento de que no se olvide que, tras la guerra, «la burguesía catalana se pasó con armas y bagajes al franquismo. No sucede nada si así lo hicieron -apostilla-, pero que lo reconozcan, que no vengan ahora a decir que eran demócratas porque no lo fueron».

Transición democrática

Y Rosa Regás no olvida. Sesenta años después de que finalizara la guerra civil la autora de *Memoria de Almator* y de *Azul* -la novela con la que ganó el Premio Nadal en 1994- dice con voz enérgica que la transición a la democracia «se hizo muy bien», pero, si de ella hubiera dependido, no se habría hecho porque «los que mataron tendrían que haber pagado».

«El mal que hicieron los vencedores fue tan absolutamente brutal que me parece injusto que haya quedado sin esclarecer», dice esta barcelonesa de 66 años, que cuando publicó su primer libro tenía más de cincuenta y que antes había trabajado en varias editoriales hasta que fundó la suya propia: «La Gaya Ciencia».

M.C.D.2022

Teatro Ortega

FIESTAS DE SAN ANTOLIN 1999 - PALENCIA
TEL: 979-740440 : www.turwl com/teatroortega

VENTA DE LOCALIDADES DESDE EL MARTES 24 DE AGOSTO DE 12 A 14 HORAS Y DE 16 HORAS EN ADELANTE
PROGRAMAS DE LAS COMPAÑIAS EN TAQUILLA

Miércoles 1 y Jueves 2
8,30 Tarde y 11,30 Noche
Juanito Navarro
Mary Paz Pondal
Serenella
Mª José Suarez
LA NOVIA DEL PRINCIPE
de Alonso Millán

Viernes 3 (único día)
8,30 Tarde y 11,30 Noche
Luis Merlo
Natalia Millán
Alberto Delgado
Alfredo Alba
LA ULTIMA AVENTURA
de Ana Diosdado

Sábado 4 y Domingo 5
8,30 Tarde y 11,30 Noche
Amparo Larrañaga
José Coronado
Dirección:
Mario Gas
LA HABITACION AZUL
de David Hare

Lunes 6 y Martes 7
8,30 Tarde y 11,30 Noche
Ane Gabaraín
Fermín Sanles
-precio especial jóvenes-
(sesiones 8,30 - 1.250 ptas.)
LA RATONERA
de Agatha Christie

CINES ORTEGA
(4 SALAS)

SESIONES DE MADRUGADA

(12,45*) VIERNES, SÁBADOS Y VISPERAS DE FESTIVO

5´30 - 8,15 - 10,45 (12,45*)

TODOS LOS PÚBLICOS

5´30 - 8,15 - 10,45 (12,45*)

NO RECOMENDADA MENORES 13 AÑOS

5´30 - 8,15 - 10,45 (12,45*)

TODOS LOS PÚBLICOS

TEATRO ORTEGA
Lunes, 6 y Martes, 7
8,30 TARDE y 11,30 NOCHE

TEATRO ORTEGA
SÁBADO, 4 Y DOMINGO, 5
8,30 TARDE - 11,30 NOCHE

CINES AVENIDA (7 SALAS)

5´30 - 8,15 - 10,45

NO REC. A MENORES DE 7 AÑOS

5´30 - 8,15 - 10,45

TODOS LOS PÚBLICOS

5´30 - 8,15 - 10,45

TODOS LOS PÚBLICOS

5´30 - 8,15 - 10,45

TODOS LOS PÚBLICOS

5´30
8,15
y
10,45

TODOS LOS PÚBLICOS

5´30
8,15
y
10,45

NO REC. A MENORES DE 18 AÑOS

5´30
8,15
y
10,45

TODOS LOS PÚBLICOS

CINEMAS LAS HUERTAS 8
UNION CINE CIUDAD-UCC
C.C. LAS HUERTAS

Precio de entrada (600 ptas.) Miércoles no festivos "Día del Espectador" (400 ptas.). Jueves no festivos "Día de la Pareja" ♥ (800 ptas. la pareja). Viernes, sábado, vísperas de festivos "Sesión Golfa" a partir de las 0,00 horas (400 ptas.). Sábados, Domingos y festivos a partir de las 12:00 "Sesión Matinal" (300 ptas.).

DOLBY SR DIGITAL EN TODAS LAS SALAS

www.cineciudad.com
Tfno: 979 16 02 47

12,00*
17,00
19,30
22,00
00,30#

Todos los públicos

12,15*-18,00
♥ 20,00-22,00
Todos los públicos

♥ 0,15#
+13AÑOS

DESDE QUE OS FUISTEIS

12,30*
17,15
19,30
22,15
00,30#

+13AÑOS

12,15*
17,30
20,00
22,15
00,15#
♥
+18AÑOS

12,00*
17,00
19,30
22,00
00,30#

+13AÑOS

12,00*-17,00
19,30
Todos los públicos

22,15-0,30#
+13AÑOS

12,30* ♥
Todos los públicos

17,30-19,45
22,00-0,15#
+13años

12,30*
17,45
20,00
22,15
00,30#
♥
+13AÑOS

M.C.D.2022

«El Juli» y Niurka Montalvo son los protagonistas del espacio *Sagas*

❑ **MADRID**/EFE.- El equipo del programa *Sagas*, que emite Antena 3 a partir de las 20.00 horas, realizó hace unos pocos días una extensa entrevista con el joven torero «El Juli», junto antes de la grave cogida que sufrió en la plaza de toros de Calahorra (La Rioja).

El torero conversó con *Sagas* sobre su estilo de toreo y sus precoz éxito en el mundo de los toros. También se podrán ver algunos de los aspectos más desconocidos del toreo de la mano de «El Juli». El programa también conversará con su apoderado, Victoriano Valencia, y con su padre, que hablará del joven matador como figura del toreo, como persona y como hijo.

Otras de las protagonistas de este espacio que ofrece Antena 3 será Niurka Montalvo, medalla de oro de salto de longitud en los Mundiales de Sevilla. *Sagas* se ha acercado a esta cubana nacionalizada española que hablará de sus ilusiones y triunfos.

Los miembros de *La nueva familia Addams* se instalan en La Primera

❑ **MADRID**/EFE- La Primera estrena hoy, a partir de las 15,30 horas, *La nueva familia Addams*, una serie de 65 episodios que a partir del próximo domingo se instalará en el horario de mañana, a partir de las 10.10 horas.

Son diabólicamente tiernos a pesar de su aspecto y tienen algo que despierta la ternura de los espectadores, son el afable Gómez; su esposa, Morticia; sus hijos, Pugsley y Miércoles; el tío Fétido; la abuela Frump y el mayordomo Lurch.

Es la familia Addams, que ya han cumplido los 30 años de permanencia en la televisión, desde que nacieron en los 60; han llegado a trabajar con varias productoras y han pasado por el cine: «La familia Addams» y «La familia Addams: la tradición continúa».

Sardá y sus *marcianos* vuelven a la cadena privada el próximo lunes

Comienza la tercera temporada de *Crónicas marcianas* en Tele 5

❑ **MADRID**/E.P.- Tras unas merecidas vacaciones, *Crónicas marcianas*, el espacio nocturno de Tele 5 presentado y dirigido por Javier Sardá, regresa a la pequeña pantalla en la que será su tercera temporada. Parece que las novedades no son el plato fuerte de este programa de gran audiencia, que comenzará su andadura el próximo lunes, día 6, pero sí se asegura, desde su dirección, que ‹‹habrá muchas sorpresas››.

Tan sólo hay que reseñar la ausencia de la humorista Paz Padilla, que este año se queda fuera de plantilla para atender a otras ofertas televisivas. Quien ocupará el puesto de la popular Padilla será Rosell Pujol, una mujer en la que Sardá tiene ‹‹grandes esperanzas››.

Por su parte, junto al presentador de *Crónicas marcianas* continuarán los habituales *marcianos*, el señor Galindo, Boris Izaguirre, Mariano Mariano y Fuentes. Así, el señor Galindo continuará hablando del ‹‹famoseo›› y dará vida a un nuevo personaje: El profesor Mapamundi, ‹‹un zoólogo conocedor de los animales que vendrá muy bien acompañado››, sin descuidar su papel de *ideólogo* del programa de la cadena privada. Fuentes pasará momentos gloriosos vividos en programas de televisión de todo el mundo. El colaborador Mariano Mariano proseguirá con su labor de actor y humorista todoterreno.

Desde su estreno, el 8 de septiembre de 1997, este magacine capitaneado por Sardá ha conseguido ser líder en su franja horaria, obteniendo una audiencia media del 23,5% de ‹‹share››. ‹‹Es una comodidad trabajar en esta empresa››, matiza Sardá, ‹‹el ritmo de trabajo no es humano, pero el clima de compañerismo es inmejorable››.

Regalo cotidiano

A la hora de hablar de audiencias, el director del espacio nocturno reconoce haber obtenido ‹‹un regalo cotidiano››. ‹‹Día a día hay que batallar para conseguir un buen resultado, pero es todo un placer ver cómo la gente lo pasa bien y disfruta con el combinado atractivo de humor y periodismo que ofrecemos››, continúa Xavier Sardá, quien está ‹‹fascinado por la audiencia que tenemos y mantenemos›› y califica de ‹‹todo un sueño›› la evolución de su programa en el *ranking* de audiencia.

EFE

Javier Sardá conducirá la tercera temporada de su magacine nocturno.

«Se trata de hacer un *show* diario de buen rollo para el espectador, pero muchas veces no basta sólo con nuestra disposición ya que tenemos que competir con otros espacios, casi siempre películas, y hace que se convierta en algo duro y arduo», prosigue el presentador de *Crónicas marcianas*.

En cuanto al perfil del espectador de este *late-night*, la cadena privada asegura que éste tiene una edad comprendida entre los 25 y los 54 años. «Me maravilla saber que tanto el público joven como el más mayor nos ve. Esto es prueba de que tratamos temas interesantes para todos ellos», comenta Javier Sardá.

Boris ya es *marciano*

❑ Boris Izaguirre, quien proclama un año de ‹‹heterosexualización››, se convierte definitivamente en *marciano* y los espectadores podrán verle vestido con el uniforme identificativo de Marte, pero más personalizado.

‹‹Boris es todo un fenómeno del programa››, aclara Sardá, alabando sus colaboraciones.

Nicole Kidman y Tom Cruise hablan sobre «Eyes wide shut» para *Cartelera*

❑ **MADRID**/E.P.- El espacio de La Primera, *Cartelera*, que se emite los fines de semana a partir de las 13.50 horas, ofrecerá hoy a los espectadores una entrevista con los protagonistas de la película de Stanley Kubrick, «Eyes wide shut», Tom Cruise y Nicole Kidman. La pareja recién llegada de Venecia, ha charlado con el equipo del programa y ha explicado cómo fue su trabajo con el director y su proyecto con Alejandro Amenábar.

También Pierce Brosnan estará presente.en el programa, ya que hizo hace poco una visita a nuestro país para presentar su último trabajo cinematográfico, ‹‹El secreto de Thomas Crown››, en el que se narra la historia de un excéntrico millonario ladrón y una agente de seguros que le persigue.

Por su parte, la actriz Aitana Sánchez Gijón aparecerá junto al también actor Daniel Giménez para hablar sobre ‹‹Celos››, de Vicente Aranda.

García Hirschfeld presentará en Antena 3 el espacio *Por la escuadra*

❑ **MADRID**/AGENCIAS.- El presentador Carlos García Hirschfeld conducirá en breve un programa dedicado al fútbol en Antena 3. *Por la escuadra* es un nuevo espacio de fútbol que pretende tomarse con un poco de humor la Liga de fútbol, según este periodista.

García Hirschfeld ha presentado durante este verano el programa concurso de Antena 3 Televisión *La piraña*.

El nuevo espacio dedicado al deporte rey en nuestro país comenzará a mitad de septiempre, aunque todavía no está fijado el día que concretamente se emitirá; pero se sabe que tendrá una periodicidad semanal. Además, contará con invitados, secciones fijas y secciones especiales y habrá reportajes.

HOY SÁBADO, A LAS 20,50 HORAS

"TERCERA TERTULIA TAURINA DE SAN ANTOLÍN", EN TELEVISIÓN PALENCIA

TVP

DESDE EL HOTEL REY SANCHO, EN DIRECTO, LOS COMENTARIOS A LA TERCERA CORRIDA DE ABONO BAJO LA DIRECCIÓN DEL CRÍTICO MANOLO GONZÁLEZ.

ANTES, A LAS 19,15, LA FIESTA DE LA "CÁMARA DE COMERCIO E INDUSTRIA". Y DESPUÉS, "PALENCIA EN FIESTAS" Y REPORTAJES SOBRE LAS ACTUACIONES DE "AZÚCAR MORENO", "PALENCIA ROCK", EL "MERCADO MEDIEVAL" Y LA OBRA DE TEATRO "LA ÚLTIMA AVENTURA"

VIVA LAS FIESTAS DE SAN ANTOLÍN DESDE SU CASA CON TVP. CANAL 57

Porque más vale una imagen, sintonice TELEVISIÓN PALENCIA

CANAL 57

M.C.D.2022

El ciclismo, espectacular y multicolor, es uno de los deportes que mejor se adaptan a las retransmisiones televisivas.

La cadena pública retransmite en directo los finales de etapa de la ronda

TVE lleva hasta las pantallas toda la emoción de la Vuelta Ciclista a España

❑ **MADRID**/E.P.-Los amantes del deporte y las emociones fuertes tienen, como cada año, una cita ineludible con La Primera de TVE, que a partir de hoy comienza a emitir la Vuelta Ciclista a España 1999, uno de los eventos deportivos de carácter nacional más importantes del calendario anual.

Así, a partir de las 19.00 horas, la cadena pública emite en directo la etapa prólogo, que se celebrará en Murcia y en la que los equipos participantes se tendrán que enfrentar a una contra-reloj individual de seis kilómetros.

De esta forma, hasta el próximo día 26 de septiembre, TVE se encargará de cubrir esta 54 edición de la ronda ciclista presentada, una vez más, por el dúo formado por el periodista Pedro González y el ex ciclista Pedro Delgado.

Día a día, La 2 y La Primera de TVE, tras la conclusión del Telediario 1, ofrecerán a los espectadores las 21 etapas correspondientes a la prueba, que suman una distancia total de 3.576 kilómetros.

Para esta ocasión, la Vuelta contará con la presencia de 19 equipos participantes, en los que se encuentran grandes figuras del ciclismo actual. Así, los aficionados a este deporte podrán disfrutar con sus ciclistas favoritos, como Jalabert, Abraham Olano, Alex Zulle, Escartín y Ullrich, entre otros.

También se podrá saborear la falta de figuras tan destacadas como Pantani y Casagrandes, dos grandes corredores que se perderán la última cita española del milenio, en la que las etapas se desglosan en 10 llanas, nueve de media y alta montaña y tres contrarrelojes, que suman 103 kilómetros.

Además, habrá cinco finales en alto (El Anglirú, Pla de Beret, Ordino-Arcalís, Rassos de Peguera y Abantos), cinco finales de etapa y cuatro salidas inéditas.

Por su parte, La 2 de TVE ofrecerá, a partir de las 17.00 horas un programa especial protagonizado por el binomio indisoluble de Hevia y su gaita electrónica, donde el joven músico realizará un repaso a su disco «Tierra de nadie». Precisamente, uno de los temas del disco, «El garrotín», es la sintonía de la Vuelta Ciclista a España 1999.

En el transcurso del programa, el joven músico asturiano, cuya música ha triunfado en los 47 países europeos, interpretará, entre otros, temas como «Busindre reel», «Si la nieve», «La línea trazada», «Naves» y «Braganza»

Informe semanal estará con los medallistas españoles del Mundial de Atletismo de Sevilla

❑ **MADRID**/E.P.- Niurka Montalbo, Abel Antón, Yago Lamela y Reyes Estévez serán los protagonistas de la edición de esta semana del programa Informe semanal, que emite La Primera de TVE esta noche.

El programa dirigido y presentado por Baltasar Magro ofrece, a partir de las 21.30 horas, un reportaje sobre los atletas españoles que han triunfado en el reciente Mundial de Atletismo celebrado en Sevilla. Asimismo emite un documento sobre el referéndum de autodeterminación celebrado el pasado lunes en la antigua colonia portuguesa de Timor Oriental.

En el mismo programa y bajo el título "Corazón: mejor prevenir", se ofrece un reportaje realizado tras la reunión del XXI Congreso de la Sociedad Europea de Cardiología.

Aumenta el número de festejos taurinos televisados en lo que va de temporada

❑ **MADRID**/E.P.- En lo que va de año, las cadenas de televisión han aumentado el número de retransmisiones de eventos taurinos, debido sobre todo al interés de Vía Digital por dominar este campo, el retorno de los toros a Canal + tras un año sin corridas, asi como al mantenimiento del tradicional dominio de TVE en temas de toros entre las cadenas en abierto.

El secretario de la Asociación Nacional de Organizadores de Eventos Taurinos, José Molina, afirmó ayer que mientras que las cadenas en abierto se mantienen «por el estilo», el crecimiento del número de corridas televisadas ha obedecido a la entrada de Vía Digital, que ha provocado la reacción de Canal +, impresión ratificada por los datos proporcionados por las propias cadenas.

A poco más de un mes para que termine la temporada de festejos en España, la plataforma controlada por Telefónica ha emitido más de 60 corridas de las principales ferias, comenzando por Valencia y pasando por Sevilla, Madrid, Pamplona o Bilbao, en comparación con el año pasado cuando no se emitieron ni Fallas ni la Feria de Bilbao.

Televisión Española también supera a estas alturas los niveles conseguidos en 1998, ya que si en todo el año pasado TVE –principalmente por La Primera– retransmitió 19 festejos, a fecha de hoy ya ha alcanzado la veintena, y todavía quedan ferias como la de Otoño en Madrid y la de Albacete.

Canal +, por su parte, tras quedarse sin toros el año pasado al perder los derechos de emisión de la "Isidrada" –la feria taurina más importante del mundo–, en 1999 ha reaccionado con la emisión de ocho corridas, desde diferentes lugares, durante los domingos de julio y agosto.

De las otras cadenas en abierto, tanto para Antena 3 para como Telecinco este es el segundo año consecutivo en el que no emiten ningún evento taurino.

BUTACA DE SALÓN

Atraco a falda armada

Tele 5, 10.25 horas

• **Comedia. Gran Bretaña, 1990. Color. 88 minutos. Director: Michael Winner. Intérpretes: Michael Caine, Roger Moore, Sally Kirkland.**
Dos científicos, uno americano, el doctor Danniel Hicklar, y otro inglés, sir John Bavistock, descubren un sistema de producción de electricidad barata a partir de la fusión nuclear. Una par de ladrones y timadores, Sidney y Gerard, junto con una atractiva viuda, Willie, intentarán perpetrar un robo de tres millones de libras en diamantes propiedad de los dos científicos.

El chip prodigioso

Tele 5, 15.25 horas

• **Comedia. EEUU, 1987. Color. 114 minutos. Director: Joe Dante. Intérpretes: Dennis Quaid, Meg Ryan, Martin Short.**
El Gobierno está realizando experimentos de miniaturización y el piloto Tuck Pendelton se presta a participar dentro de una cápsula que, una vez reducida de tamaño, se inyectará en el cuerpo de una cobaya. Todo parece ir bien, pero en el momento en que iba procederse a la inyección, unos terroristas irrumpen en el laboratorio.

Testigo accidental

Antena 3, 15.35 horas

• **Thriller. EE UU, 1990. Color. 93 minutos. Director: Peter Hyams. Intérpretes: Gene Hackman, Anne Archer.**
Carol Hunnicut, una hermosa mujer que trabaja en una editorial, presencia de manera fortuita el asesinato de un hombre a manos de un mafioso. Enterado del asunto, Robert Caulfield, ayudante del fiscal, le propone que testifique a cambio de protección.

El tercer gemelo

Antena 3, 21.35 horas

• **Ficción. EE UU, 1997. Color. 177 minutos. Director: Tom McLoughlin. Intérpretes: Kelly McGillis, Jason Gedrick, Larry Hagman.**
Durante sus investigaciones sobre la posible clonación de seres humanos, la doctora Ferrari empieza a encontrar indicios de que alguien intenta entorpecer su labor. Lejos de darse por vencida, la doctora prosigue sus trabajos de investigación y descubre una oscura trama de clonación de seres humanos con fines indeterminados.

El silencio de la víctima

Canal +, 22.00 horas

• **Intriga. EEUU, 1997. Color. 84 minutos. DIrector: Craig Baxler. Intérpretes: Melissa Joan Hart, Corin Memec, Josh Hopkins.**
Un estudiante de periodismo investiga el brutal asesinato, secuestro y violación de su mejor amiga por parte de una estrella de un equipo de fútbol, algo que, como era de esperar, las autoridades universitarias no quieren investigar.

EL AUDÍMETRO Jueves 2/IX/99

Programa	Cadena	Miles	Share
1 El Tiempo 2	tve1	3.297	31,0
2 Telediario 1	tve1	2.890	25,8
3 Noche de impacto		2.810	23,0
4 Jueves cine: Lobo	tve1	2.782	24,3
5 Al salir de clase	5	2.719	24,7
6 Telediario 2	tve1	2.701	31,2
7 El Tiempo 1	tve1	2.644	24,5
8 El Príncipe de Bel Air		2.612	25,1
9 Una del Oeste	tve1	2.444	26,7
10 Corazón de verano	tve1	2.371	22,7

Fuente: Sofres DB

M.C.D.2022

PJ TALLAS GRANDES C/. Marqués de Albaida, 2 — Paula Tejedo BOUTIQUE — TALLAS GRANDES Tfno.: 979 75 09 76 PJ

La Primera (tve1)

MAÑANA

08.00 ¡Sábado fiesta!.
- Viento.
- Los casos de Silvestre y Piolín.
- Kangoo.
- Casper.
- El loco mundo de Tex Avery.
- El pájaro loco.

10.20 Conor: el rugido. «La solución de Doyle».
11.10 Grand Prix (R).
13.50 Cartelera.
14.30 Corazón, corazón.

TARDE

15.00 Telediario-1.
15.45 El tiempo.
15.50 La nueva familia Addams.
16.45 Fútbol de 1ª. Clasificación Eurocopa 2000. Austria-España.
19.00 Vuelta ciclista a España.

NOCHE

21.00 Telediario-2.
21.30 El tiempo.
21.35 Informe Semanal.
- «El año más seco».
- «Corazón: mejor prevenir».
- «Violencia en Timor».
- «Pasión por los Beatles».
- «Atletas con medalla».

23.00 Noche de fiesta.
02.30 Noticias.
02.35 Cine de madrugada I. **«Los nuevos casos de Rockford: no hay mal que por bien no venga».** EE.UU. 1980. Dirección: Jeannot Szwarc. Intérpretes: James Garner, Richard Romanus.
04.05 Cine de madrugada II. **«Glamour».** EE.UU. 1996. Dirección: Josh Evans. Intérpretes: William McNamara, Frank Whaley.

La 2

06.00 Euronews.
08.00 El escarabajo verde (R).
08.30 Travesía de Laponia a Kola.
09.00 El arca de Noe. «El manglar de Morrocoy».
09.30 Agrosfera.
10.30 En otras palabras.
11.00 Expedición Uru. «La gran travesía».
12.00 Los conciertos La 2. The blind boys of Alabama.
13.00 Estadio-2. Edición sábado.
- Automovilismo. Fórmula Nissan.
- Vela. Rumbo a ti...
- Padel. Torneo Puerto de Santa María.
- Waterpolo. Campeonato de Europa masculino.
- Motociclismo. Campeonato del Mundo de Velocidad. Gran Premio de Italia.

17.00 Especial Hevia.
18.00 Tierra de toros. «El toro en América».
18.30 De Polo a Polo (La América salvaje). «El Artico».
19.00 La ruta alternativa. «De la tierra, el mar y el aire».
20.00 Informativo territorial.
20.30 Amazonia mágica. «Jíbaros. La interpretación de los sueños».

21.00 El esplendor de la montaña.
22.00 El cine de La 2. **«En nombre de Caín».** EE.UU. 1992. Dirección: Brian de Palma. Intérpretes: John Lithgow, Lolita Davidovich, Steven Bauer, Frances Sternhagen.
23.40 Vuelta Ciclista a España.
00.05 Tiempo de danza.
01.00 Cine Club. **«El camino a la Meca».** EE.UU. 1991. Dirección: Peter Goldsmid. Intérpretes: Kathy Bates, Yvonne Bryceland, Athol Fugard.
02.45 Cine Club. **«Un ruiseñor cantó en Berkeley Square».** EE.UU. 1979. Dirección: Ralph Thomas. Intérpretes: Richard Jordan, David Niven, Oliver Tobias, Elke Sommer.

Antena 3

07.05 Sally la maga.
07.30 Club Megatrix. Incluye:
- Richard Scarry.
- The Tick.
- Chicho Terremoto.
- Spiderman.
- Mortal Kombat.
- Punky Brewster.
- California Dreams.
- USA High.
- Las gemelas de Sweet Valley.

13.25 Padres forzosos.
14.25 El príncipe de Bel Air.

15.00 Noticias fin de semana.
15.30 El tiempo.
15.35 Película. **«Testigo accidental».** EE.UU. 1990. Dirección: Peter Hyams. Intérpretes: Gene Hackman, Anne Archer. Carol Hunnicut, una hermosa mujer que trabaja en una editorial, presencia de manera fortuita el asesinato de un hombre a manos de un mafioso.
17.30 Película. **«Tengo 17 años».** Esp. 1964. Dirección: José María Forqué. Intérpretes: Rocío Durcal, Pedro Osinaga. Rocío es una estudiante de filosofía y letras que aspira a convertirse. Su rígido ambiente familiar no le permite soñar en cosas triviales y Rocío decidr huir de casa.
19.40 Sagas.

21.00 Noticias fin de semana.
21.30 El tiempo.
21.35 Película. **«El tercer gemelo».** EE.UU. 1997. Dirección: Tom McLoughlin. Intérpretes: Kelly McGillis, Jason Gedrick, Larry Hagman.
01.30 Estrenos españoles. **«Los hombres siempre mienten».** España. 1994. Dirección: Antonio del Real. Intérpretes: Gabino Diego, Beatriz Rico, Anabel Alonso.
03.25 Película. **«Tiempo para morir».** EE.UU. 1994. Dirección: Paul Warner. Intérpretes: Stephen Baldwin, Sheryl Lee.
04.45 Televenta.

Tele 5

06.30 Informativos Telecinco (R).
07.00 Tarzán.
07.20 Acapulco Heat.
09.00 Fuera de onda.
09.50 Mike y Kate.
10.25 Cine matinal. **«Atraco a falda armada».** Gran Bretaña. 1990. Dirección: Michael Winner. Intérpretes: Michael Caine, Roger Moore, Sally Kirkland, Lee Patterson.
12.00 Las aventuras de Rin Tin Tín. «Rusty se rinde».
12.30 Walker.
14.30 Informativos Telecinco.

15.25 Cine fin de semana I. **«El chip prodigioso».** EE.UU. 1987. Dirección: Joe Dante. Intérpretes: Dennis Quaid, Meg Ryan, Martin Short, Kevin McCarthy.
17.45 Cine fin de semana II. **«La séptima moneda».** EE.UU.-Israel. 1992. Dirección: Dro Soref. Intérpretes: Alexandra Powers, Navin Chowdhry, Peter OToole. Una estudiante norteamericana y un joven árabe se ven implicados en la trama por encontrar la última de las siete monedas de incalculable valor que persigue un antiguo militar británico.
19.30 Mike y Kate. «Mujercitas».
20.30 Informativos Telecinco.

21.00 50 x 15.
21.45 Un Millán de cosas. «Tocata y fuga de Mª Jesús».
23.00 Cine. **«En contra de la ley».** EE.UU. 1997. Dirección: Jim Wynorsky. Intérpretes: Richard Grieco, Nick Mancuso, Nancy Allen, Steven Ford.
01.00 Más que coches.
01.30 Madrugada de cine. **«Los insaciables».** EE.UU. 1964. Dirección: Edward Dmytryk. Intérpretes: George Peppard, Robert Cummings, Alan Ladd. Jonas Cord, hijo único del rico empresario Cord, tomará las riendas de la empresa de su padre tras la repentina muerte de éste.
04.00 Infocomerciales.

Canal +

08.30 Golf: Birdie.
09.00 Pim, Pam, Plus.
10.50 Documental naturaleza. (C). «Fuerzas salvajes: fuego y hielo».
11.45 Del 40 al 1.
13.00 Magacine. Toma 1.
14.00 CNN+. Noticias.
14.05 Fútbol playa. Copa del Mundo.

15.00 Fútbol mundial.
15.30 Cine. (C). **«Conspiración».** EE.UU. 1997. Dirección: Richard Donner. Intérpretes: Julia Roberts, Mel Gibson, Patrick Stewart, Cylk Cozart. La mayoría de la gente piensa que Jerry Fletcher es un excéntrico. Pasa sus horas de trabajo conduciendo un taxi en Nueva York, contándole a sus clientes historias sobre conspiraciones que nos acechan para controlar el mundo.
17.40 Concierto básico. (C). Pedro Guerra.
18.45 Previo baloncesto.
19.15 Baloncesto ACB +. (C). Unicaja Málaga-Barcelona.

21.00 Teleserie: Los Teleñecos con Michelle Pfeiffer.
21.30 Redacción. Noticias.
22.00 Estreno Canal +. (C). **«El silencio de la víctima».** EE.UU. 1997. Dirección: Craig Baxley. Intérpretes: Melissa Joan Hart, Corin Nemec, Josh Hopkins.
23.26 Cine. (C). **«Alien Resurreccion».** EE.UU. 1997. Dirección: Jean-Pierre Jeunet. Intérpretes: Sigourney Weaver, Winona Ryder, Dominique Pinon.
01.10 Tenis. (C). US Open.
03.00 Erotip. (C). Cine X: «Delirios obscenos».
04.24 Cine. (C). **«La historia del Spitfire Grill».** EE.UU. 1996. Dirección: Lee David Zlotoff.
06.15 Cine. (C). **«Gia».** EE.UU. 1997. Dirección: Michael Cristofer.

TELEVISIÓN PALENCIA

CANAL 57

10.30 Videos musicales
11.10 Carta de ajuste.
11.15 Música antigua. Concierto de «Cinco siglos».
11.45 Especial «Raya real».
12.15 Espectáculo infantil «Mageric».
12.45 Segunda tertulia taurina.
14.00 Palencia en fiestas.
14.30 Avance informativo. Con Sofía Mata.
14.40 Información deportiva. Con Alberto Moreno.
14.50 Cierre.
18.00 Tele–Boutique.
18.30 Espectáculo infantil. «Axioma teatro».
18.30 Especial «Ella baila sola».
19.15 Entrega de premios de la Cámara de Comercio e Industria.
20.30 Informativo local. Con Alejandra Abad.
20.45 Tercera tertulia taurina. En directo, desde el hotel Rey Sancho, análisis de la tercera corrida de abono.
22.00 Palencia en fiestas. Incluye: La cámara en la calle, Tragaldabas, barrio del Campo de de la Juventud y Virgen del Carmen y verbena clásica de Tiempos Modernos.
22.45 Especial Teatro Ortega. La última aventura.
23.00 Palencia Rock. Con las actuaciones de Enemigos, Los Porretas, Chucho.
23.45 Mercado medieval.
00.15 Cierre.

TELEVISIONES DIGITALES

VIA DIGITAL

GRAN VÍA
17.35 Cine. «Siete años en el Tíbet».
19.45 Aventuras en los mares del sur.
20.35 Los PJ4s.
21.00 Cine. «Dos niños y un ladrón».

CANAL PALOMITAS
17.05 Cine. «Charlie Brown».
18.40 Cine. «Amadeus».
21.10 Cine. «Presentando a Janet».
22.00 Cine. «Aquí huele a muerto».
23.30 Cine. «Mi pequeña».

CANAL SATÉLITE DIGITAL

CARTOON
06.00 Fin de semana perruno.
00.00 Vaca y Pollo.
00.30 Hong Kong Fu.
01.30 Don Gato.
02.30 Blinky Bill.

CINECLASSICS
13.05 El monstruo magnético.
15.00 Objetivo: Birmania.
18.50 Bing Crosby: la voz que enamora.
19.35 Los maniáticos.

Mundo parquet
Avd. Cardenal Cisneros, 14-bajo
Tfno. 979 725 035 - 34002 PALENCIA
Mundo parquet
OFERTA: parquet laminado 1.975 ptas. m²
-Parquets
-Tarimas
-Suelos sintéticos
-Corcho
-Puertas
Mundo parquet

M.C.D.2022

DIARIO PALENTINO

EDITA «El Diario Palentino-El Día de Palencia, S.L.». DEPOSITO LEGAL: P-2-1958
REDACCIÓN, ADMINISTRACIÓN Y TALLERES Calle Mayor, 67. 34001 Palencia. Apdo. de Correos, 17
ADMINISTRACIÓN Teléfono: 979 740258. Fax: 979 740347. REDACCIÓN Teléfonos: 979 744822 y 979 740535. Fax: 979 743360
ANUNCIOS Y SUSCRIPCIONES Teléfono: 979 740417. CORREO ELECTRÓNICO Redacción: redaccion@diariopalentino.es Delegaciones:
AGUILAR DE CAMPOO Teléfono y fax: 979 122471. GUARDO. CARRIÓN DE LOS CONDES Teléfono y fax: 979 827256. VENTA DE
BANOS Teléfono: 979 761128 y fax: 979 761129

solicidada difusión OJD

Sábado, 4 de septiembre de 1999

San Antolín 1999

Álbum de fotos

PABLO REQUEJO

El tragaldabas engulló entre risas a cientos de niños y hoy repetirá.

ENRIQUE CAÑA

Los pequeños se divirtieron de lo lindo con el espectáculo infantil de payasos y guiñoles.

Otro día más de fiesta y un torero que un año más abrió la Puerta Grande del Coso de la Avenida de Campos Góticos. Enrique Ponce demostró ante el público palentino el porqué de su gran fama. Los más pequeños, ajenos al arte del capote, saludaron a su viejo amigo "tragaldabas" que disfrutó arrancando las bellas sonrisas infantiles que le hacen tanta ilusión. Y para finalizar, la dulce música de "Ella Baila Sola" iluminada por los fuegos artificiales. Brilla Palencia, brilla la fiesta y, como no, brillan sus buenas gentes.

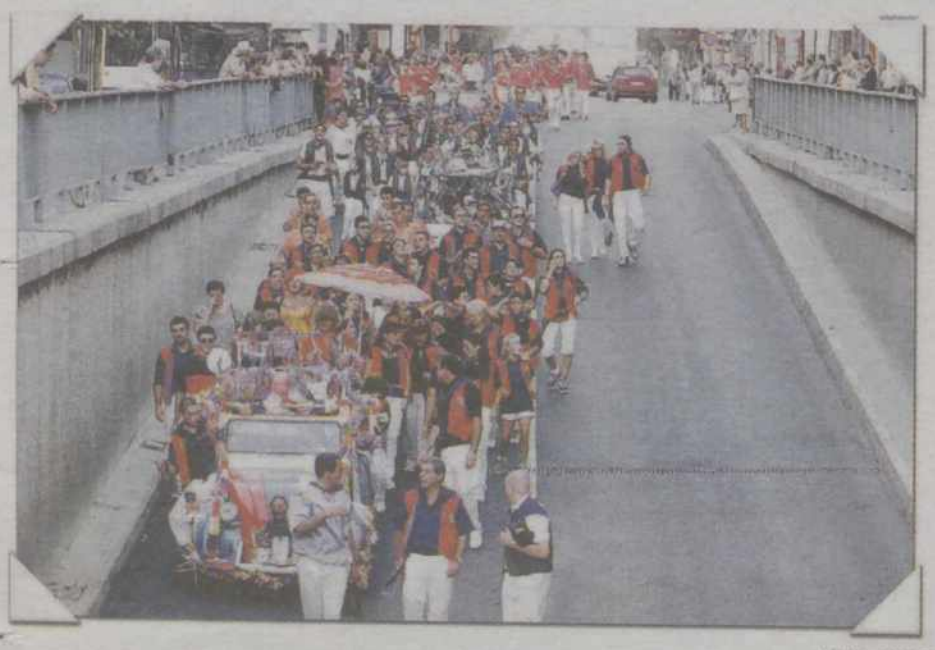

CÉSAR MANSO

La limonada de las peñas alivió las gargantas palentinas en otro día de calor

ÓSCAR NAVARRO

Los Gigantones y Cabezudos fueron un día más los protagonistas de la mañana.

M.C.D.2022